HNRR - SECAPPH 2025/06/23_10:37:23

RAMON ROSA
RESERVA

ÓRGANO INFORMATIVO DEL GOBIERNO DE HONDURAS

PODER CIUDADANO

Martes 15 de julio de 2008 Tegucigalpa, Honduras Año 1 # 59
www.poderciudadano.gob.hn
POR UN PUEBLO BIEN INFORMADO

REBECA SANTOS
PÁG. 9

2008 será estable pese a "turbulencia" mundial

Quienes satanizan al Gobierno tienen el diablo adentro

EN V CUMBRE Y ANTE CRISIS ENERGÉTICA

MARACAIBO, VENEZUELA.- Los 18 países unidos a Petrocaribe serán beneficiados por Hugo Chavez

El Presidente Manuel Zelaya Rosales se saluda con su similar de Venezuela, Hugo Chávez Frías, al momento tomarse la foto oficial de la Cumbre de Petrocaribe, en la cual se acordaron beneficios energéticos. Al centro el Presidente de Guatemala, Alvaro Colom. Págs. 2 y 3

PRESIDENTE ZELAYA

"Enemigos de Petrocaribe y del Hoy no Circula son los grupos dominantes" Pág. 5

ALIMENTACION

Sobreproducción de leche le garantiza buenos precios al pueblo Pág. 25

EVELIO REYES

La política no es mala, los malos son los políticos Pág. 8

c'onda?

Págs. 28 y 29

Entrevista con Juan Carlos Fanconi

Nueva Sección apoyando lo nuestro

En V Cumbre en la República Bolivariana de Venezuela

Petrocaribe flexi pago ante crisis e

La V Cumbre de Petrocaribe aprobó la reducción de las cuotas de pago a corto y mediano plazo de los países miembros, de 50-50 a 40 -60 por ciento, como una forma de mitigar la crisis energética mundial, ocasionada por los altos precios del crudo.

El acuerdo, propuesto por Venezuela, sustituye a la actual fórmula que establece el pago en un máximo de 90 días del 50 por ciento de la factura petrolera y el resto se financia a 25 años, a un bajo interés del uno por ciento interanual.

Esta modalidad de pago, según el reglamento vigente del bloque energético, se aplica cuando el barril de petróleo alcanza o sobrepasa los 100 dólares.

Con este nuevo sistema, los 18 socios sólo tendrán que pagar 40 por ciento en tres meses y el 60 por ciento sobrante en un cuarto de siglo, con lo que Venezuela espera "compensar esa curva horrible del disparo de los precios del petróleo", detalló el presidente venezolano Hugo Chávez.

"La tabla actual de Petrocaribe indica que si el precio llega a 100 dólares o pasa de 100, en ese escenario la parte financiada subía a 50 por ciento, 50 por ciento se paga en 90 días y 50 por ciento se financia a un plazo de 25 años. Proponemos ahora que al llegar o pasar de 100 (dólares el barril), el escenario en el que estamos, la proporción cambie: 40 por ciento se paga en 90 días y 60 por ciento sería la porción que se financie a 25 años y al mismo nivel del uno por ciento interanual", explicó.

Incluso, en un hipotético caso "no deseado", en el que el petróleo alcance los 200 dólares, Chávez adelantó que se reduciría a 30 por ciento a corto plazo y 70% financiado.

Ahora los países suscritos Petrocaribe pagarán por el petróleo venezolano 40 por ciento de la factura petrolera en 90 días y el restante 60 por ciento en 25 años, con un impuesto del uno por ciento interanual

Con esto el Gobierno de Venezuela espera "compensar esa curva horrible del disparo de los precios del petróleo", dijo el presidente venezolano Hugo Chávez

ALIMENTOS Y PETRÓLEO

Aunque el petróleo fue tema central de la cumbre, se inició con el llamado del presidente anfitrión, Hugo Chávez, a hacer del bloque un "escudo anti-hambre".

La Cumbre de Petrocaribe, un mecanismo de cooperación petrolera de Venezuela con el Caribe y Centroamérica, fue precedida por una reunión de ministros de Energía y Relaciones Exteriores.

En ese encuentro, los ministros debatieron sobre el mecanismo mediante el cual Venezuela suministra unos 200,000 barriles diarios de crudo a 15 naciones del Caribe y Centroamérica, el alza en los precios del petróleo y la seguridad alimentaria en la región.

El acuerdo, propuesto por Venezuela, sustituye a la actual fórm ciento de la factura petrolera y el resto se financia a 25 años, c

En este quinto encuentro fueron abordados otros proyectos energéticos, como la construcción de un gasoducto desde Venezuela hacia Surinam y Guayana, y la creación de una empresa mixta para abastecer de petróleo a los guyaneses.

FORTALECE A PAISES AMIGOS

El ministro de Energía y Petróleo de Venezuela, Rafael Ramírez, aseguró que Petrocaribe neutralizará los efectos del alza en los precios del petróleo y sus derivados por ser un "mecanismo inédito y fuerte".

"Es un nivel de intercambio de combustible de más de 200 mil barriles por día. Esto fortalece a los países de la región frente en un mercado tan complicado", destacó Ramírez.

Venezuela es el quinto mayor proveedor de petróleo de los Estados Unidos, pero el presidente Chávez ha señalado que está reduciendo la dependencia a ese país a través de programas como Petrocaribe.

El Presidente de Venezuela, acom-

HNRR - SECAPPH 2025/06/23_10:38:57

HEMEROTECA NACIONAL
RAMON ROSA
RESERVA

ibiliza cuotas de nergética mundial

nula que establece el pago en un máximo de 90 días del 50 por con un irrisorio interés del uno por ciento interanual.

pañado del vicepresidente cubano, Carlos Lage, se refirió a los elevados precios del petróleo y consideró que han dado "saltos inimaginables", debido a la especulación, las guerras en Oriente Medio y la falta de inversiones en refinerías durante muchos años.

"Siguen actuando un conjunto de fuerzas que empujan los precios: La especulación capitalista, la amenaza contra Irán, la guerra en Irak, las amenazas en el Oriente Medio y contra Venezuela, la falta de inversiones durante muchos años, nadie quería invertir en refinerías", dijo el Chávez en Maracaibo.

Según la cadena informativa Telesur, la Corporación Arrocera Nacional (Conarroz) de Costa Rica considera que su país debería ingresar a Petrocaribe por los beneficios que éste

sistema implica.

El presidente de la entidad arrocera, Oscar Campos, señaló que en los próximos días pedirán al presidente Oscar Arias que integre al país a Petrocaribe, como lo hicieron Nicaragua, Honduras y Guatemala, ante la amenaza actual de las crisis alimentaria y del petróleo.

Campos recordó que la modalidad de pago a plazos de Petrocaribe permitiría al Gobierno destinar los fondos que ahora invierte en pagar de contado el combustible, a la producción de granos básicos.

"El país dispondría de más fondos para inyectarlos a la producción de maíz, frijoles y arroz, además de dar su porción a la ganadería y las pequeñas empresas", insistió Campos.

Si el petróleo alcanzara los 200 dólares, Chávez adelantó que se reduciría a 30 por ciento a corto plazo y 70 por ciento financiado. Petrocaribe nació hace tres años como un mecanismo de cooperación con el Caribe y Centroamérica

MIEMBROS DE PETROCARIBE

En este encuentro participaron los presidentes y representantes de Cuba, República Dominicana, Belice, Jamaica, Surinam, Guyana, Granada, Bahamas, Dominica, San Vicente y las Granadinas, Saint Kitts and Nevis, Antigua y Barbuda, Nicaragua, Guatemala, Honduras y Haití.

Otro país que estuvo presente, pero en calidad de observador, fue Costa Rica, cuyo canciller, Bruno Stangno junto al ministro de Ambiente y Energía, Roberto Dobles, evaluaron la conveniencia de inscribirse en Petrocaribe.

HNRR - SECAPPH 2025/06/23_10:39:25

Presidente Zelaya Rosales en la V Cumbre Petrocaribe

Las iniciativas de Petrocaribe son un cargo de conciencia para quienes siempre han jugado sucio

La cita previa de los ministros de Petróleo, Energía y Minas dejó en el tapete de los mandatarios y organizadores de la V Cumbre, un financiamiento de 305 millones de dólares para desarrollar 69 proyectos eléctricos en el contexto de Alb-Petrocaribe

Con la delegación oficial viajó también el presidente del Consejo Hondureño de la Empresa Privada (Cohep), Amílcar Bulnes; la presidenta de la Cámara de Comercio e Industrias de Tegucigalpa (CCIT) , María Cristina Handal, y el presidente de la Federación Nacional de Agricultores y Ganaderos de Honduras, (Fenagh), Santiago Ruiz.

La Declaración de la V Cumbre de los Presidentes de Petrocaribe, reunida el domingo pasado en Maracaibo, República Bolivariana de Venezuela, se pronunció contra la "Directriz de Repatriación" de indocumentados que recientemente aprobó la Unión Europea (UE) y por la creación de Petroalimentos,, ente que venderá fertilizantes a 40 por ciento menos del precio comercial.

La iniciativa, que secundaron los presidentes de Venezuela y Guyana, la formuló el Presidente José Manuel Zelaya Rosales, porque violenta los derechos humanos e incide contra la economía y la seguridad del continente, en particular la de Honduras, por la inminente repatriación de unos 40 mil compatriotas residentes en Europa sin documentos de identificación personal.

Asimismo, en su carácter de Presidente Pro Témpore del Sistema de la Integración Centroamericana (SICA), y en el contexto de la oferta de Venezuela, de crear Petroalimentos como ente que garantizaría al abastecimiento de fertilizantes a 40 por ciento menos del precio de mercado. Zelaya Rosales invitó a los mandatarios de Petrocaribe a la reunión de ministros de Agricultura de Centroamérica, el 30 de julio próximo, en Honduras.

Zelaya Rosales invitó al presidente Chávez a que cuando visite Honduras acuda a colocar un ramo de flores en el monumento al libertador Simón Bolívar, localizado en la avenida Los Próceres, de la capital.

Los gobernantes presentes en la V Cumbre de Petrocaribe tomaron la propuesta del presidente Hugo Chávez de "congelar los precios del petróleo a partir de una barrera; garantizar las compras de combustibles a 70 días" y la donación de Jamaica que entregó cinco millones de dólares para fortalecer el Fondo Petrocaribe.

EN EQUIPO

Por su parte, el gobernante venezolano llamó la atención para crear equipos de expertos en desarrollo, proyectistas y planificadores para asegurar el manejo de 17 mil millones de dólares, estimando el barril de petróleo a 70 dólares, hasta el año 2017, que tendría Petrocaribe y destinarlos a proyectos de desarrollo y generación de energía.

En ese sentido, Chávez confirmó que su país cubrirá la demanda de urea a las naciones que constituyen el grupo, asegurando el abastecimiento de 200 mil toneladas métricas, de las que Honduras requiere 20 mil toneladas anuales.

Al respecto, el dignatario reflexionó que la presencia de los empresarios, campesinos y de redes de combate al hambre en Honduras, es "para que conozcan exactamente la verdad, porque es la verdad la que hace libres a los pueblos; y que conozcan que estos son juego limpios de la sociedad mundial queriendo encontrar soluciones a sus crisis y sus problemas".

"Los que están jugando sucio son aquellos que nos criticaban, que tienen la conciencia intranquila y que no pueden dormir y precisamente porque hoy, nace este tipo de programas que Usted y el Pueblo de Venezuela están promoviendo", declaró Zelaya Rosales.

Agregó que "la economía debe estar al servicio del ser humano y no el ser humano al servicio de la economía; ese es el mensaje de Petrocaribe para las naciones que la unifican; para los Estados que lo fortalecemos con nuestros fondos y para las sociedades a las que dirigimos los proyectos de desarrollo".

Agregó que "la economía debe estar al servicio del ser humano y no el ser humano al servicio de la economía; ese es el mensaje de Petrocaribe para las naciones que la unifican; para los Estados que lo fortalecemos con nuestros fondos y para las sociedades a las que dirigimos los proyectos de desarrollo".

HNRR - SECAPPH 2025/06/23_10:39:53

NEMEROTECA NACIONAL
RAMON ROSA
RESERVA

Presidente Zelaya

"Enemigos de Petrocaribe y del Hoy no Circula son los grupos dominantes

"Estos (Grupos de Poder) son los que tiene al diablo adentro, los que satanizan estas iniciativas porque durante 80 años se mantuvieron callados frente a un monopolio del Estado y de las petroleras, y ahora que venimos a abrir el mercado a nuevas oportunidades hasta la mínimas situaciones se magnifican en críticas. Ellos no quieren a Honduras porque esta es una buena iniciativa para el país, nos está dejando recursos frescos en condiciones concesionales. Es un gran gran proyecto para Honduras.

MARACAIBO.- El Presidente Manuel Zelaya Rosales conceptualizó en en la V Cumbre de Petrocaribe que la reunión es un avance importante para el desarrollo energético de Honduras, considerando que "además de ser una programa social con una gran dosis de apoyo a los pueblos especialmente de América Latina y El Caribe, tiene un concepto de desarrollo".

"Aquí es donde confluye un verdadero tratado de comercio que abarca aspectos comerciales, apoyo solidario para los países y al mismo tiempo, proyectos de desarrollo", destacó el mandatario.

"Estamos abriendo el mercado, fortaleciendo las relaciones comerciales para que el consumidor tenga un mejor servicio, calidad y que no haya desabastecimiento", destacó el Presidente.

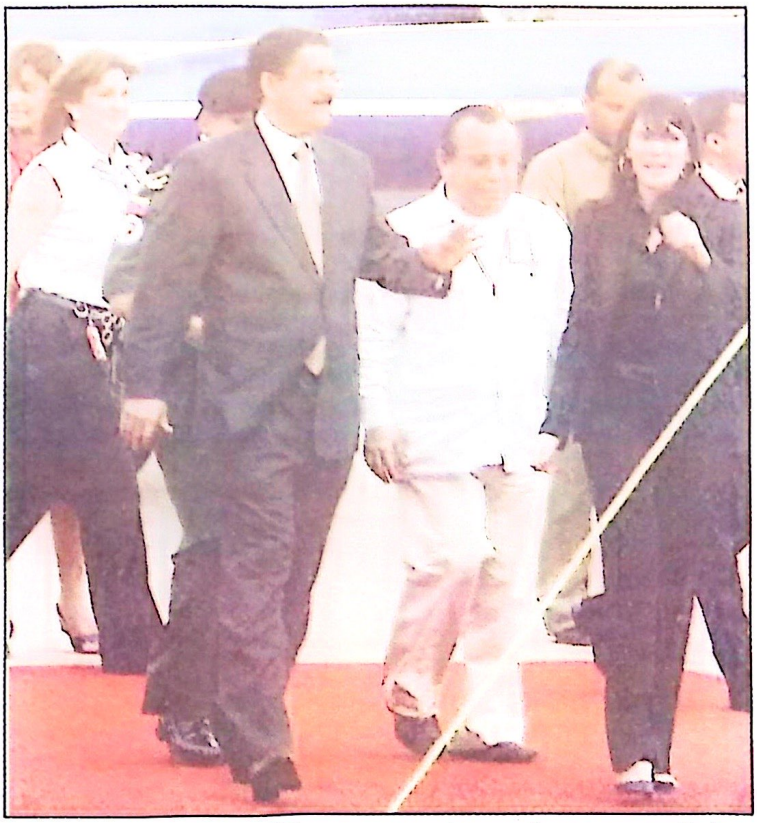

Presidente Zelaya: "Esperamos tener buenas noticias para los hondureños, por lo menos en continuar con el tercer embarque de PETROCARIBE. Estamos rompiendo 80 años de monopolio".

"Tengo todo un plan energético, ha habido todo una campaña de desprestigio terrible en cuanto a intereses creados, los que están trabajando con un sistema que es tradicional no quieren cambios y lógicamente tienen razón en no querer cambio porque están bien", dijo Zelaya Rosales.

Apuntó: "Nos costó más de dos años crear el consenso en el Congreso, en toda la sociedad y siguen atacando este programa.

Sobre el tema de los tanques de la empresa Dippsa, el dignatario señaló que mientras Honduras no pueda superar las diferencias políticas -para gobernar y encontrar el norte que el Estado dirige, pero las fuerzas que la gobiernan no quieren apoyarla- Honduras no va ha poder salir adelante.

La prensa escrita se dedica a distorsionar todo lo que pueda beneficiar al país, convirtiéndose en enemigos de Honduras en forma permanente".

El mandatario agregó que lo que se quiere son reglas claras, juego abierto, libre mercado, con el fin de que el consumidor se pueda beneficiar del sistema. "Somos un país pequeño y pobre que no produce petróleo, y esas costumbres son las que tienen al país de rodillas", expresó Asimismo, destacó el hecho que en Honduras hay mucho monopolio y oligopolio protegido por leyes, por concesiones que es necesario vencerlos y esto es parte de un proceso en el cual el Estado, por primera vez se ha involucrado.

"Yo me he comportado como demócrata, respeto los poderes, pero los poderes boicotean a los que estamos actuando y trabajando; la CSJ está politizada y ha actuado en función casi como de un partido político, tratando de perjudicar al gobierno y al pueblo", señaló.

Destacó que dichos poderes pagarían muy caro sus decisiones en las urnas.

"El pueblo va a reclamarles profundamente que no hayan dejado gobernar al Estado".

PALMEROLA

En lo referente al tema de Palmerola señaló que estos sectores defienden lo indefendible con el fin de perjudicar a las personas con una campaña dirigida por grandes intereses y que por tanto, "no merecen el respaldo del pueblo hondureño aunque le sigan engañando en forma permanente".

"Vamos a seguir luchando por la medida "Hoy No Circula" en el CN, para que el presidente Micheletti y sus diputados, al igual que los otros partidos, DC; PINU y el Partido Nacional, espero que la apoyen porque el país lo necesita urgentemente"

HNRR - SECAPPH 2025/06/23_10:40:15

Discurso del Presidente Zelaya en V cumbre de Petrocaribe

Alimentos y energía para nuestros pueblos es nuestra prioridad

Se condena a la Unión Europea por violar Derechos Humanos de inmigrantes

MARACAIBO, VENEZUELA.- El Presidente Manuel Zelaya Rosales, inició su discurso en la V Cumbre de Petrocaribe señalando que el alza a los precios de los combustibles ha generado una crisis con una economía atrasada que golpea a los pueblos con menos posibilidades de desarrollo.

"Nicaragua, Bolivia, Haití, Guyana y Honduras representan las cinco sociedades que han sido más afectadas por las grandes influencias de las distorsiones de los capitales internacionales en las últimas décadas", expresó el mandatario.

> "Nuestras voces se han levantado no sólo en estos eventos, sino también en diferentes campos de la sociedad"

Zelaya Rosales hizo referencia a la propuesta de Centroamérica a las Naciones Unidas, a través del Sistema de Integración Centroamericana (SICA) -organismo que preside en condición Pro Témpore- la convocatoria urgente de todas las organizaciones de la ONU para tratar los temas de energía y alimentos.

Sobre este tema, agregó que el organismo convocará a los cancilleres de todos los países del mundo.

"Hemos participado esta semana, en dos cumbres y es importante recalcar que estas cumbres tienen un mismo fin: Buscar el beneficio del pueblo. Todo lo que hay que hacer es plantearlo. No podemos quedarnos en buscar solución a los problemas", señaló.

LLAMADO A LA UNIDAD

"Quiero llamar a los presidentes, a los ministros, Jefes de Estado a que nos unamos en varios problemas que en este momento afectan a América Latina", apuntó.

Agregó: "Primero, la resolución que acaba de tomar la Unión Europea, afectando a los emigrantes latinoamericanos y de otras latitudes como África. Centroamérica se pronunció sobre este tema y ha enviado una misiva muy clara a todos los países de Europa en defensa de todos los emigrantes de nuestras naciones". Asi mismo, señaló que conjuntamente Mesoamérica, también envió su reclamo a Europa sobre el tema de los emigrantes.

RESPETO A LOS DERECHOS HUMANOS

"Escuchamos sus declaraciones, (Presidente Hugo Chávez) y Petrocaribe debe incluir en esta resolución de hoy ese reclamo por velar por los derechos humanos de los emigrantes en la UE", demandó.

"Nuestras voces se han levantado en diferentes campos de la sociedad. Estamos abiertos a las negociaciones comerciales, pero hemos pedido como parte sustancial de estas negociaciones que se incorporen los derechos humanos de los emigrantes temporalmente ilegales en las naciones en desarrollo", expresó.

El mandatario recalcó su posición de "velar por los derechos de quienes tienen necesidad de buscar nuevos paradigmas, nuevos horizontes dentro de la sociedad mundial". "Emigrar no es un delito, emigrar es un hecho histórico de los seres humanos y ha sido parte del desarrollo de nuestra sociedad", destacó.

INMIGRACIÓN

Sobre este tema, Zelaya Rosales se refirió a lo dicho por el presidente de Bolivia, Evo Morales, que "cuando la inmigración

> "Emigrar no es un delito, es un derecho histórico de los seres humanos y ha sido parte del desarrollo de nuestra sociedad"

fue del norte hacia el sur, se le llamó conquista. Hoy que los países del sur buscan nuevos horizontes por sus pueblos, hacia el norte, entonces se comete un acto de terrorismo social y económico", señaló.

De igual manera, incitó a los presentes a la cumbre, a pronunciarse sobre los temas de energía, comestibles, alimentación, combate al hambre, que deben ser los principales objetivos de cualquier organización del Estado y al mismo tiempo, incorporarlos dentro de las conclusiones.

PROPUESTA ENERGÉTICA

El Presidente presentó como propuesta a la plenaria, el proyecto "Sustitución de Lámparas Incandescentes" el cual se realiza con la ayuda del Gobierno de Cuba, como una medida para el ahorro de energía. "Es un pequeño proyecto de seis millones de bombillos, de los cuales Honduras ya está incorporando tres millones de dólares en el proceso del proyecto para que los miembros de Petrocaribe, si consideran conveniente puedan incorporarlo", acotó.

SUEÑO HECHO REALIDAD

"Con este esfuerzo de llevar soluciones como usted comandante (Hugo Chávez) lo ha planteado -especialmente a los pequeños agricultores, a los campesinos, también a los productores del agro a los países de Petrocaribe con los fertilizantes y la urea- estamos realmente, consiguiendo superar el problema del abastecimiento que es uno de los principales problemas en la administración", señaló.

Se dirigió al Presidente de Venezuela con las siguientes palabras: **"Usted sin lugar a duda, Presidente y comandante de la Revolución Bolivariana está haciendo realidad el sueño de Bolivar, al incorporarnos como parte de un conglomerado de países que realmente necesitan la unidad como base fundamental de su desarrollo. Morazán planteó en Centroamérica, la unidad como base fundamental de nuestro desarrollo, por lo tanto, nosotros seguimos empeñados en ese proceso".**

> "Este esfuerzo de Petrocaribe de llevar soluciones a pequeños y grandes agricultores y a campesinos debe de conseguir la gran posibilidad de solucionar el problema alimentario de nuestros países"

HNRR - SECAPPH 2025/06/23_10:40:43

HEMEROTECA NACIONAL
RAMON ROSA
RESERVA

EDITORIAL

URGE UNA CONCIENCIA ENERGÉTICA NACIONAL

Mientras el petróleo sigue subiendo incontenible casi directo al costo de 200 lempiras el barril, y todos los países desarrollados y no desarrollados emprenden, urgentemente, medidas que les permitan hacer frente a esta hecatombe mundial, en Honduras los políticos, los ciudadanos comunes y hasta las organizaciones civiles asumen la actitud del avestruz que entierra la cabeza para no ver el peligro que amenaza su vida.

No existe la idea de cuánto nos estamos desangrando por la vía del pago de la factura petrolera en dólares, y a pesar de que cada ciudadano siente que la gasolina, el diesel, el kerosene y otros derivados, junto con los precios de la canasta básica suben irremisiblemente; mientras tanto, los sueldos públicos y privados pierden rápidamente el poder adquisitivo, los hondureños no deseamos ver el vertiginoso golpe que sufriremos un día cuando de pronto la moneda caiga de manera escandalosa, los derivados del petróleo sean incomprables y los alimentos constituyan un insumo perteneciente a la seguridad nacional, más allá de la seguridad alimentaria.

Si estallara una guerra entre Irán y algunos países europeos, nuestras economías inmediatamente caerían en estado de postración ante la escalada de petróleo.

No se puede jugar con el destino de los pueblos, sobre todo si no toman conciencia de la grave situación en que nos encontramos los países del tercer mundo en el contexto de la globalización y el neoliberalismo, donde nadie defiende a nadie y prevalece la ley de la selva internacional.

Debemos asumir que es necesario establecer a nivel nacional un programa integral de ahorro energético, que cada hombre, mujer o niño, activen en su vida familiar, comunal y laboral un programa de ahorro energético, que siendo pequeño, al sumarse a los miles de compañeros de fórmula, el ahorro se convertirá en un programa exitosos a nivel nacional.

Para ello, habrá que despolitizar la clase dirigente del país, la clase media alta y baja, la pequeña burguesía y la clase popular constituida por miles de hombres y mujeres que están inscritos en la gran masa laboral del país. Al tiempo que, mediante un pacto social, los estamentos diversos de la dirección del Estado, tomen todas las medidas para conjugar sus acciones de manera integral a la ciudadanía en general.

Necesitamos urgentemente una política integral de ahorro energético para hacerle frente a la más delicada de todas las depresiones financieras y económicas que hemos sufrido después de la II Guerra Mundial.

Después no digan los siempre sectarios y premonitorios dirigentes políticos aviesos, que no les advertimos el peligro que se avecina, en donde la vida tendrá menor valor que un galón de un derivado del petróleo.

LAS INTRANSIGENCIAS DEL ALCALDE

MERCEDES DE LOS ANGELES CUBAS

Nada hay, en política, tan desastroso que un dirigente mentiroso, manipulador e intransigente.

Don Ricardo Alvarez, sus amigos le denominan "Ricky Ricón", se ha quitado el disfraz edilicio para ponerse el antifaz del político electorero que conquista votos a costa de mentiras, manipulaciones e intransigencias.

Desde el inicio de su gestión edilicia se ha propuesto agigantar su imagen pública de primer ciudadano capitalino a costa de la sombra y personalidad del presidente constitucional del país.

Ha utilizado los más diversos argumentos como si su palabra pondrá en aprietos al jefe del Estado hondureño que ha conducido su política gubernamental en el marco ideológico del Poder Ciudadano.

Si se compararan ambos gobiernos, el nacional y el municipal (cuestión que don Ricardo Alvarez desearía subliminalmente), el primer edilicio de Tegucigalpa saldría calificado como insuficiente, pues su obra municipal es bastante raquítica con relación a la infraestructura y la superestructura de la capital, a tal grado que ya el diputado liberal Marco Antonio Andino lo ha puesto en evidencia.

Desde esta perspectiva, la capital de la República sigue siendo una ciudad sucia, desvencijada, maloliente, desordenada, sin transporte urbano organizado, con calles sin reparación, etcétera.

La desorganización financiera y administrativa se ha convertido en el talón de Aquiles del municipio, pues el saqueo, el despilfarro, y el perenne activismo político sectario han constituido los males endémicos de las administraciones del partido de la "estrella solitaria" durante más de16 años que lleva de gobernación edilicia.

Aunado a ello, habría que señalar que sus alcaldes han tomado esta plaza municipal como el resumidero de sus ambiciones personales que las catapultan hacia candidaturas presidenciales, mismas que resultan onerosas e insultantes para la ciudadanía del distrito central, cuya mayor densidad poblacional reside en las colonias marginadas, o barrios en desarrollo, como se autodenominan los patronatos, y que por su poca formación académica sirven de carne de cañón para convencer incautos en los procesos electorales.

Vistas así las cosas, es hasta grosera la intervención mediática del alcalde capitalino que con el cinismo más vergonzoso, asume un papel protagónico en la discusión de problemas nacionales, cuando es incapaz de resolver problemas municipales.

Si tuviera un ápice de vergüenza trataría de resolver primero los problemas de casa para intervenir en las cuestiones de la colectividad nacional, en donde su Presidente le lleva años luz de aportes sustanciales al tratamiento correspondiente.

Pero criterios son criterios, y en la boca de los necios y los mentirosos nada está absolutamente bueno, sólo en su enajenado pensamiento.

La intransigencia forma parte de la locura sin razón y no en la razón de la locura.

INDICADOR
PODER CIUDADANO
Tels: 239-4945, 232-5847

DIRECTOR
ADOLFO HERNÁNDEZ

JEFE DE REDACCION
LUIS GRADIZ

JEFE DE DIAGRAMACION
JOSE ZÚNIGA

JEFE DE PUBLICIDAD
CARLOS MEDRANO

JEFE DE INFORMACIÓN S.P.S.
INGVAR LÓPEZ

www.poderciudadano.gob.hn
opinion.poderciudadano@gmail.com

En Primera Noche Cívica "Por una Honduras con Honra"

Evelio Reyes: Vamos a recuperar la política

El Movimiento Amplio por la Dignidad y la Justicia se concentró este fin de semana en Gracias, Lempira, para empezar a recuperar el civismo, el patriotismo y la política

"Vamos a perder el miedo a la política y vamos a recuperar la política porque el fin último de la política es el bien común y el fin último de la democracia es el bien común", declaró el pastor Evelio Reyes, en la Primera Noche Cívica por una Honduras con Honra, celebrada en Gracias, Lempira.

"No podemos dejar los asuntos públicos en manos de pocos, por eso estamos como estamos"

"No nos vamos a marginar ni a encerrar; necesitamos participar. Todos somos políticos porque nadie vive en la soledad, nadie mora en una isla perdida al margen de la vida en común, así que todos y todas somos políticos y vamos a hacer política correcta, vamos a recuperar el verdadero sentido de la política", instó el líder religioso en la actividad organizada por el Movimiento Amplio por la Dignidad y la Justicia.

Además, Reyes dijo que hay que recuperar el civismo y rechazar la indiferencia para volver a la solidaridad.

"La indiferencia de la mayorías permite que minorías se aferren al poder y tomen decisiones que nos afectan"

"Ellos toman decisiones que nos afectan a todos", expresó Reyes, quien agregó que los representantes de esas mayorías "son los peores y son malvados".

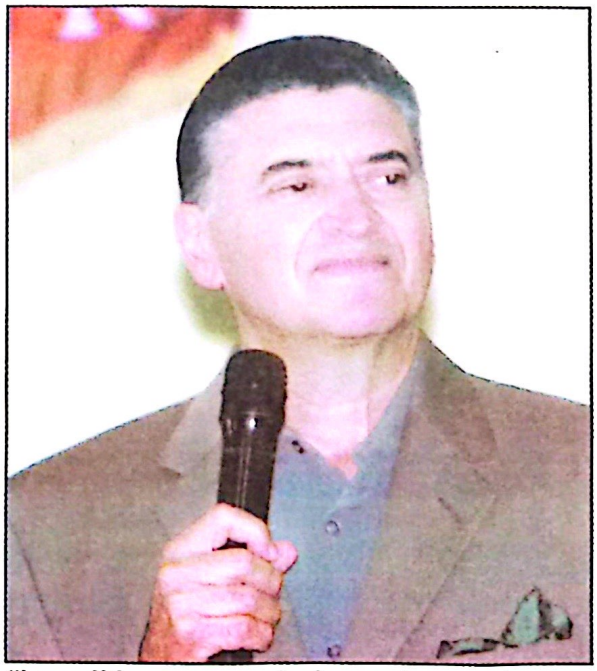

"La política no es mala, los malos son los políticos": Evelio Reyes.

Fomentando la participación civil en asuntos de interés nacional, Reyes manifestó que "si no participamos no tenemos derecho a criticar. Hay que perder el miedo y hay que perderle el miedo a la política y la participación".

Reyes ejemplificó que estas participaciones deben hacerse en las actividades dentro de "la comunidad, en cabildos abiertos, eligiendo y participando para ser electo, eso es política; la política no es mala, es todo lo que tiene que ver con la sociedad".

El pastor también criticó a los grupos que sólo piensan en ellos mismos y dijo que "cuando domina la indiferencia el pueblo se embrutece y nos hace vivir un egoísmo que nunca se ha visto".

"En Honduras tenemos 7.5 egoísmos, cada quien corriendo tras lo suyo, cada quien vendiéndose y comprándose, cada quien buscando confort, bienestar, buen nombre o fama...", dijo Reyes, lamentando la falta de solidaridad.

JUSTICIA

El pastor Reyes no sólo habló de recuperar el civismo y la solidaridad, sino también la justicia. "En un Estado donde no hay justicia no hay nada. Todo descansa sobre la justicia, el espinazo de toda sociedad que vive y convive en paz se llama justicia", indicó.

Por su parte, el fiscal Víctor Fernández expuso que la huelga de hambre, que duró 38 días, fue poco en comparación del hambre que aguantan los hondureños perjudicados por la corrupción.

"Este departamento (Lempira) es el más empobrecido de Honduras y seguramente ese esfuerzo de nosotros, de haber aguantado 38 días sin ingerir alimentos, es insuficiente para 56 por ciento de este departamento que vive con menos de un dólar al día. Aquí la mayor parte de la población vive en una huelga de hambre permanente porque no hay justicia", deploró Fernández.

"Cuánto tiempo más vamos a seguir escuchando discursos y más discursos que no cambien la miseria del pueblo. Hay que perseguir a los que generan la injusticia en este país", expresó el fiscal Víctor Fernández

"La huelga de hambre está motivada por la necesidad de recuperar el civismo que hemos perdido, recuperar la solidaridad y el amor que hemos tenido como seres humanos. Hay que probar que las estructuras económicas y políticas no son murallas inderribables, nuestro esfuerzo puede hacer que las estructuras que tienen empobrecidas a Honduras es posibles de derribarlas". "Podemos recrear la historia, nosotros trabajamos para el Ministerio Público y la mayor parte del país no sabe para qué sirve o ha tenido una mala experiencia. Hay que perseguir a los que nos han robado la plata del Estado y acabar con toda la impunidad de empresarios y políticos y militares que sigue permanente", demandó.

"Hay que probar que las estructuras económicas y políticas no son murallas inderribables, nuestro esfuerzo puede hacer que las estructuras que tienen empobrecidas a Honduras sean derribadas", agregó el fiscal.

"La corrupción es de un poder que está en los medios de comunicación y en la gran empresa privada que financia las campañas políticas y que ponen los 128 diputados y por eso los diputados no hacen bien para el pueblo, sino lo que los poderosos les mandan a hacer al Congreso", afirmó el fiscal Fernández

HNRR - SECAPPH 2025/06/23_10:41:43

HEMEROTECA NACIONAL
RAMON ROSA
RESERVA

Ministra de Finanzas

Honduras resistirá embates negativos de la economía mundial

"2008 será un año de estabilidad en medio de un entorno internacional turbulento", aseguró Rebeca Santos

"No puedo pecar de optimista, tenemos presiones, pero sí es de destacar que la economía hondureña está mejor preparada para resistir los embates negativos del entorno internacional, las primeras cosechas se esperan en agosto, esto más el control del circulante en el mercado, vendrá a estabilizar los precios de los alimentos y lograr que la inflación al cierre del presente año no supere el 10 por ciento", expresó la ministra de Finanzas, Rebeca Patricia Santos.

El trabajo responsable en el manejo de las finanzas públicas y contar con un programa con el Fondo Monetario Internacional (FMI), son elementos favorables a lo que considera "un año de relativa estabilidad en medio de un entorno internacional con mucha turbulencia, con efectos que nos vienen importados sobre todo en términos del alza creciente de los precios de los combustibles y alimentos básicos".

Rebeca Santos: crecimiento económico se mantendrá en tasas superiores al 5%.

FMI reconoce que el país recibe una inflación importada de 5% a causa del alza creciente de alimentos y combustibles

SE SUPERÓ PROYECCION DEL FMI

Hasta el mes de junio, el déficit del sector público combinado se mantiene conforme al Programa con el FMI, cuya proyección de crecimiento económico se fijó en 4.8 % en base a un escenario relativamente conservador que ya consideraba esos posibles efectos internacionales, indicó.

No obstante, a la fecha, lo que reporta el Banco Central de Honduras (BCH) en cuanto al Indice Mensual de Actividad Económica (IMAE), es un crecimiento de 5.4%, remarcó.

Un crecimiento superior al 5%, de por sí refleja el esfuerzo importante del gobierno por mantener a flote algunos sectores importantes para dinamizar la economía, como los recursos frescos trasladados al sector agrícola para la producción de granos básicos y a la construcción, a través del Banco Hondureño para la Producción y la Vivienda (Banhprovi)

LPS. 4,000 MILLONES A TERMICAS

Otra meta alcanzada-enfatizó la funcionaria- con el FMI, es que al 30 de junio se logró saldar en su totalidad con la transferencias a la ENEE para viabilizar el pago de las deudas acumuladas con las empresas generadoras de energía térmica por el orden de 4 mil millones de lempiras.

Asimismo, que las finanzas públicas han cumplido con todos los compromisos consignados en el Presupuesto General de Ingresos y Egresos, no sólo lo relacionado con salarios a los diferentes gremios, también mantener el impulso de un programa de inversión pública que se viene a complementar la iniciativa privada.

Honduras si bien no registra el nivel de inversión pública ideal, espera una recuperación de un 70 por ciento en este segundo semestre con desembolsos de organismos internacionales y el reciente ingreso de 80 millones de dólares de la telefónica DIGICEL.

El programa de este año supera los 12 mil millones de lempiras y en la reunión del Gabinete de Gobierno del pasado fin de semana, el monitoreo de ejecución alcanzó el 40 por ciento, comentó.

Según la funcionaria, un indicador importante de la buena gestión, es el hecho de cumplir a cabalidad con las planillas de junio, a las que se sumó el pago del décimo cuarto mes de salario y otros compromisos con el magisterio como el pago del Programa de Ajuste del Sector Educación (PASCE), "gracias al logro de las metas de recaudación del Impuesto Sobre la Renta, y otros tributos por la Dirección Ejecutiva de Ingresos (DEI).

Hay que tomar en cuenta que los organismos internacionales ya reconocen que el país recibe una inflación importada de entre 4 a un 5% a causa de los precios del combustibles y los alimentos en el mercado mundial, "pero la cifra global son las que presenta en su informe mensual el BCH, que reflejan un crecimiento de 6.8%, aunque la interanual anda por el orden del 11.2%", puntualizó la titular de Finanzas. (ERAF).

Semanalmente el Programa es revisado con participación del representante del FMI, Mario Garza, y hay metas que siguen creciendo, como el renglón de las remesas, no al ritmo de hace dos años, pero sí por el orden del 12%, y "por eso mantenemos reservas superiores a los $2,000 millones; "estamos en una situación holgada en términos de asegurar entre tres y medio a cuatro meses de importaciones", calculó

HNRR - SECAPPH 2025/06/23_10:42:09

En Venezuela, V Cumbre

Honduras fué el unico país que en su delegación incluyó a empresarios

El presidente Zelaya escucha atentamente a ASDRUBAL CHAVEZ, hermano del Presidente HUGO CHAVEZ y Presidente de PETROCARIBE. Atentos AMILCAR BULNES Presidente del COHEP y MARIA CRISTINA HANDAL, Presidenta de la CCIT.

El Presidente Zelaya acompañado de la delegación oficial-empresarial entre ellos el Presidente de la FENAGH, SANTIAGO RUIZ, escuchan a los expositores en la V Cumbre de PETROCARIBE.

Maracaibo.-Gracias a la ayuda real que está obteniendo Honduras de parte de la iniciativa energética integracionista de Petrocaribe que el presidente de Venezuela, Hugo Chávez Frías, lanzó en 2005, otros países del área ya han mostrado su interés de participar en este mecanismo solidario.

Tal es el caso de Guatemala, cuyo presidente, Alvaro Colom, oficializó su adhesión y Costa Rica ha participado en la V Cumbre, celebrada en Maracaibo, como observadora.

Es un gesto de solidaridad del presidente Cháyez con los países miembros de Petrocaribe, sobre todo Honduras, que ya recibe embarques de combustibles y también ha formalizado la recepción de UREA a bajo costo para impulsar nuestras actividades agrícolas.

Petrocaribe es un mecanismo de enorme respaldo a las economías de estos países en desarrollo que así reciben combustibles en condiciones flexibles y a largo plazo frente a la escalada en el precio internacional del petróleo.

Novedades

a) Guatemala incorporada a PETROCARIBE.

b) Costa Rica llegó como observador.

c) Honduras fué el único país que en su delegación estaban incluidos los empresarios.

Resoluciones

1- Aprobados para Honduras 4 millones de bombillos ahorradores.

2- Fondo de 400 millones de dólares para agricultura para los paises que pertenecen a PETROCARIBE.

3- Se aprobó rebajar a 40% el costo de la UREA para agricultores y el 60% restante se podrá pagar 30% en efectivo y 30% en especies.

4- El 30 de Julio se realizará Reunión de Ministros de Agricultura en Tegucigalpa, Honduras.

5-Reducción de cuotas en los pagos a combustibles.

6-Acuerdo alimentario donde podremos suministrar leche en polvo y fluída, partes de pollo y productos agropecuarios

HNRR - SECAPPH 2025/06/23_10:42:51

HEMEROTECA NACIONAL
RAMON ROSA
RESERVA

El Presidente de la República
José Manuel Zelaya Rosales y familia

Patentizan por este medio su solidaridad
con la familia de nuestro amigo
y compañero Luis Díaz, Q.D.D.G.
Por su trágico fallecimiento

Ocurrido en
San Lorenzo, Valle

El que cree en mí, aunque esté muerto, vivirá...
JUAN 11:25...

HNRR - SECAPPH 2025/06/23_10:43:08

Red Solidaria, a través de la Secretaría de Agricultura y Ganadería y el Praf

Convierten a mujeres campesinas en microempresarias de éxito

Todo en el marco de la Estrategia de Reducción de la Pobreza

La igualdad de oportunidades para las mujeres en el interior del país se ha hecho una realidad con el fortalecimiento de un programa que está impulsando a 541 mujeres campesinas de los departamentos de Intibucá, La Paz, Lempira y Olancho.

La modalidad de cajas rurales es un sistema que en el Gobierno del Presidente Manuel Zelaya Rosales ha tenido un crecimiento importante. Se ha firmado un convenio entre Héctor Hernández Amador y Olga Lidia Díaz, titulares de la Secretaría de Agricultura y Ganadería (SAG), y el Programa de Asignación Familiar (Praf), respectivamente, con el propósito de fortalecer a 31 cajas rurales integradas por mujeres de estas zonas.

Las micro-empresarias, además del apoyo financiero, también recibirán asistencia técnica, lo que les permitirá mejorar la producción y comercialización de los productos que ellas mismas elaboran y cosechan, todo esto enmarcado en las políticas de la Estrategia de Reducción de la Pobreza (ERP), impulsada por el Gobierno de la República.

31 micro–empresas productoras de granos básicos, flores y artesanías en Intibúca, La Paz, Lempira y Olancho

Con este tipo de programas y proyectos, el Gobierno pretende a través de la SAG y el Praf, mejorar las condiciones de vida de las beneficiadas, en su ámbito individual, familiar y comunitario, así como lograr la sostenibilidad de las cajas rurales.

Ambas instituciones realizan actividades vinculadas directamente con la Red Solidaria, instancia creada por el Presidente Zelaya Rosales y coordinada por la Primera Dama, Xiomara de Zelaya.

Cajas Rurales favorecidas con una vigencia de 6 ciclos en créditos:

- 12 cajas- departamento de Intibucá, 205 mujeres beneficiadas.
- 9 cajas- departamento de La Paz, 208 mujeres beneficiadas.
- 1 caja- departamento de Lempira 20 mujeres beneficiadas.
- 9 cajas- departamento de Olancho 108 mujeres beneficiadas.

Micro empresa de artesanías, departamento de Intibucá.

Capacitación sobre diversificación, departamento de Lempira

Micro empresa de pan, departamento de Lempira

HNRR - SECAPPH 2025/06/23_10:44:39

HEMEROTECA NACIONAL
RAMON ROSA
RESERVA

Honduras suplirá 100% su demanda de hortalizas y afianzará exportación

Importaciones de vegetales frescos se redujeron de $30 millones a 10 en dos años.

Honduras pasó de importar 30 millones de dólares anuales en hortalizas a apenas 10 en dos años y exporta una importante cantidad, debido al interés que desde el inicio de esta administración le dedicó la Secretaría de Agricultura y Ganadería (SAG), a este rubro de alta rentabilidad pero que demanda mucha inversión, según lo anunció el titular de esta entidad, Héctor Hernández.

Wal Mart, con sus 47 tiendas en Honduras, adquiere el 91% de sus vegetales en el país y exporta a la región cuatro contenedores semanales.

Hace tres años el país importaba 30 millones de dólares en vegetales pero en la actualidad esta cantidad es menos a los 10 millones, remarcó Hernández.

De importador a exportador

Explicó que la Secretaría estableció todo un proyecto con apoyo del gobierno de Japón, Banco Nacional de Desarrollo Agrícola, (BANADESA), la Fundación para el Desarrollo Rural,(FUNDER), Programa Anillos Verdes, Fundación Hondureña de Investigación Agrícola, (FHIA), y con el Programa Nacional para el Desarrollo Rural, (PRONADERS), para lograr que el país sea autosuficiente en satisfacer su demanda y exportar a Centroamérica y Estados Unidos.

Hace dos semanas los gerentes de la cadena de supermercados Wal Mart, con 47 tiendas en Honduras, manifestaron que al presente mes compran en el país el 91 por ciento(%) de todas las hortalizas que demandan sus centros de distribución locales y que exporta mensualmente a El Salvador cuatro contenedores de vegetales variados y uno más a Guatemala, por valor de 100 mil dólares.

Organización a nivel nacional

La organización de una cadena agro alimentaria de hortalizas se dividió en orientales de exportación al mercado de Estados Unidos, donde Honduras en este momento es el primer productor y exportador en Latinoamérica, destacó.

Indiscutiblemente, -citó- la rentabilidad de las hortalizas es mayor a los granos básicos pero implica un rubro altamente tecnificado con más inversión en micro proyectos de riego y capacitación para los productores, a fin de garantizar una excelente producción.

Millonaria inversión

También, -añadió-están las hortalizas tradicionales que se dividen en los de altura y los de los valles divididos en diferentes proyectos, en los que esta administración ha entregado 58 millones de lempiras a unos 7 mil productores a través del Pronadelde los cuales 4 mil se dedican exclusivamente a la producción de este tipo de cultivos.

Adicionalmente, 27 pequeños proyectos de riego, de los cuales 14 son en el sur de Lempira y 15 en el sur de Francisco Morazán, el resto en Choluteca y Valle, "son reservorios de agua que benefician a grupos productores, además se les apoyó con cajas rurales para producir estos vegetales y para el próximo año la producción suplirá el 100 por ciento del consumo nacional y un excedente para los mercados vecinos", sostuvo.

Sólo en Olancho se han involucrado 380 productores a estos productos y la SAG les construyó 10 proyectos de riego para lo que se perforaron pozos y esta semana se comprará con apoyo de la Cuenta del Milenio un camión perforador para apoyar a estos productores.

Calidad para mejorar precios

Sin embargo, los precios en este momento no han crecido en el país ni en el extranjero como si sucede con los granos básicos, a efecto de dar respuesta a este inconveniente Héctor Hernández se reunió en Comayagua con los exportadores de hortalizas para buscar un mejor precio para los productores de Olancho y Comayagua.

Aparte, puntualizó el ministro, se han destinado 50 millones a BANADESA, para el financiamiento de hortalizas, para potencializar a sectores dedicados a estos menesteres en todo el país. Más de 12 millones de lempiras invertirá en 11 viveros en Opatoro, Intibucá, donde ya cuentan con semilla de papa traída de México y en los próximos 60 días estará saliendo al mercado nacional mil 200 quintales de semilla mejorada de este tubérculo para productores de este departamento y Ocotepeque.

A la alta rentabilidad de estos cultivos, y a al esfuerzo conjunto de entidades gubernamentales y ONG para involucrar a productores en este rubro, se debe este éxito, según el ministro Héctor Hernández.

HNRR - SECAPPH 2025/06/23_10:44:58

En casa Presidencial

Primera Dama recibe 120 sillas de ruedas del Embajador de Taiwán

Son para beneficiar a personas con discapacidad motriz. Tienen un valor aproximado de 720 mil lempiras.

El embajador de la República de China (Taiwán), John C. C. Lai, entregó a la Primera Dama de la Nación, Xiomara Castro de Zelaya, una donación de 120 sillas de ruedas que serán distribuidas a nivel nacional en beneficio de las personas con discapacidad motriz.

El acto oficial fue realizado en la ante-sala del Salón "Francisco Morazán", donde Castro de Zelaya agradeció al pueblo y gobierno taiwanés por su permanente apoyo a las iniciativas que presenta desde su despacho en beneficio de los sectores más desprotegidos.

El embajador Lai manifestó su disposición y la de su gobierno de continuar apoyando las políticas de beneficio social para los grupos más vulnerables que ejecuta con transparencia la esposa del Presidente Zelaya Rosales.

El diplomático taiwanés informó que "esta donación de sillas de rueda, de excelente calidad por cierto, doña Xiomara la gestionó en una visita oficial que realizó a las autoridades de mi país hace unos diez meses".

Al evento concurrieron varias personas con discapacidad motriz, acompañados de sus familiares procedentes de los barrios en desarrollo de Tegucigalpa para recibir su respectiva silla de ruedas, con la esperanza de emprender una nueva vida con más optimismo e independencia.

Las personas con discapacidad que recibieron sus respectivas sillas de ruedas, son: María Vicente Medina Meléndez, Felipe Fúnez, Ezequiel García Colindres, Luis David González López y Miriam Araceli Moritoy Torres.

Los beneficiarios presentan problemas de discapacidad motriz ocasionadas por lesiones en la columna vertebral, paraplejia, amputaciones en sus piernas, artritis reumatoidea y otras enfermedades que les impiden caminar.

El Despacho de la Primera Dama que dirige doña Xiomara Castro de Zelaya, mantiene un programa de entregas de sillas de ruedas a nivel nacional, para beneficiar a las personas con discapacidad motriz que presentan su solicitud.

HNRR - SECAPPH 2025/06/23_10:45:27

HEMEROTECA NACIONAL
RAMON ROSA
RESERVA

Enaltezcemos la patria, aportándole valiosos recursos.

Gracias a CONATEL el Gobierno de la República ya cuenta con 1,600 Millones de Lempiras más para el desarrollo

El cheque por 1,600 Millones de Lempiras ya fue entregado por el 4to. operador de telefonía celular, al Abog. Rasel Tomé de Conatel, los fondos ya son del pueblo hondureño.

Conatel en una forma clara y transparente ha concluido el proceso de licitación del cuarto operador de telefonía celular, aportando al Estado Hondureño valiosos recursos con 1,600 millones de Lempiras, un gran beneficio para el pueblo hondureño.

El Gobierno del Poder Ciudadano cumple con transparencia y desarrollo.

Gobierno del Poder ciudadano

CONATEL bajo la administración del Abog. Rasel Tomé, cumple con el mandato del Presidente de la República Manuel Zelaya, cumple con Honduras.

conatel
Comisión Nacional de Telecomunicaciones

Telecomunicaciones en línea con el desarrollo.

HNRR - SECAPPH 2025/06/23 10:45:45

A un costo alto en recursos...

Policía recupera territorios

En El Guantillo se han dedicado al cultivo de marihuana y al tráfico de mad

"Los ciudadanos debemos aprender a respetar a la autoridad y cuando no se esté de acuerdo con ella hay otros controles que el Estado tiene y se llaman organismos de derechos humanos, Ministerio Público y tribunales de justicia, pero la autoridad del Estado tiene que estar vigente en todo el territorio nacional y de manera permanente".

Lo anterior lo remarcó el comisionado de Policía, Héctor Iván Mejía, en lo que respecta a ciertas aldeas al interior del país en las que de cuando en cuando se afincan delincuentes que a fuerza del terror, chantaje e intimidación intentan mantenerse impunes ante la autoridad policial y el resto de la vecindad.

El vocero de la Secretaría de Seguridad aludió que, a pesar que los pobladores de la aldea El Guantillo, San Ignacio, Francisco Morazán, habían dejado claro que no querían saber nada de policías, un fuerte contingente de agentes uniformados irrumpió en esa zona y atrapó a cuatro sospechosos de haber dado muerte a dos de sus compañeros.

ESTO NO SE PUEDE PERMITIR EN NINGÚN LUGAR DEL MUNDO

El comisionado Mejía dijo haber tenido la oportunidad de hablar con gente del sector. "Sucede que históricamente algunas personas, no todas, se han dedicado al cultivo de marihuana y al tráfico de madera, la presencia policial de cierta forma obstruye que esto se pueda realizar de manera libre", contrastó.

Independientemente-agregó- que un ciudadano considere en un momento determinado que es justa o no una acción policial, "no se puede dar el lujo de levantar un arma y quitarle la vida a un representante de la autoridad, mucho menos desatender el requerimiento de una autoridad, esto no es permitido en nuestro país ni en ningún lugar del mundo".

"Nadie se puede dar el lujo de quitarle la vida al representante de la autoridad, esto no se permite en ningún lugar del mundo", advirtió el vocero policial.

ES UN ATENTADO CONTRA EL ESTADO DE HONDURAS

El entrevistado estimó que "los fallecidos, policía Juan Ramón Cruz López (25) y el clase I Juan Alberto Hernández Gómez (35), eran dos seres humanos, a quienes Dios les dio la oportunidad de trabajar como policías, esta gente no sólo les quitó la vida, sino que mancillaron, patearon y enlodaron al Estado de Honduras".

"El policía cuando anda uniformado es el representante de la ley, de los valores de la democracia, es el que mantiene la armonía, la paz en una comunidad, no es un delincuente; si abusa de su autoridad para eso están los tribunales y las cárceles, pero nadie tiene el derecho de mancillar un uniforme ni la autoridad del Estado", recalcó.

TAMBIÉN EN SANTA BÁRBARA, NORTE DE OLANCHO Y COLÓN

Citó varios sectores que en el pasado reciente tomaron fama de ser guaridas de asaltantes, como la carretera que de Olancho conduce a Colón, narcotraficantes cuyo centro de operaciones estaba en esa zona, así como los abigeos en Santa Bárbara.

Honduras ha estado siempre en medio de la ruta de los narcotraficantes, aéreo de cocaína es una de las tareas más complejas que enfrenta la poli

Incluso carreteras en despoblado que sirvieron para el aterrizaje de avionetas con alijos de cocaína cerca de San Esteban, en Olancho, grupos dedicados al corte y trasiego ilegal de madera, puntos ciegos en las fronteras para tráfico de granos, contrabando de otros artículos y combustibles.

"Son estructuras de criminales bien instauradas que les incomoda cualquier representante de la autoridad". Otros incidentes nacen de enemistades entre familias que desencadena en vendettas, y la autoridad tiene que intervenir para investigar y capturar a los hechores y, hasta mediar para lograr la paz entre los ciudadanos en disputa, comentó el comisionado de policía.

Los miembros de la policía asignados a esos lugares se exponen a que lo desprestigien, pero cuando ven que la autoridad policial que está en el lugar tiene mucha credibilidad entonces se van al otro lado, comienzan a cometer algunos atentados hasta que les quitan la vida, detalló.

"Por qué en el resto de municipios donde no se da el tráfico de madera ni cultivos de droga, contrabando de ganado y granos, no exigen que la policía se vaya, sino que se abren más postas, por qué tiene que ser precisamente en estos lugares". ante estas interrogantes, contestó: "Porque es lógico que han estado acostumbrados a cometer sus delitos y necesitan mantenerse impunes a base del terror y de las armas".

El policía, cuando anda uniformado, es el representante de la ley y los valores de la democracia.

HNRR - SECAPPH 2025/06/23_10:46:08

HEMEROTECA NACIONAL
RAMON ROSA
RESERVA

que dominaban delincuentes

era. La labor policial ha logrado que estas actividades delictivas disminuyan

El uso de pistas clandestinas para el transporte ...a.

Para combatir la delincuencia, el gobierno de Manuel Zelaya Rosales ha incrementado de siete a 12,500 el número de policías en los dos últimos años, e invirtió más de 392 millones en 2006 y 2007 en la adquisición de radio patrullas, motocicletas, equipo de comunicación y uniformes, entre otro equipamiento para asegurar la cobertura policial en todo el país, remarcó el oficial.

LUTO NACIONAL

"Lamentamos -comentó Mejía- que existan algunos malos hondureños que traten de enfrentarse a la autoridad y quitarle la vida a los policías, cuando esto sucede el país se pone de luto porque son pocos los ciudadanos que deciden dar lo más valioso que es su vida para proteger a los demás".

En el operativo policial realizado en El Guantillo se logró capturar a cuatro supuestos "matapolicías" en medio de unas plantaciones, entre ellos a Olvin Antonio Navarro Arrazola (29), quien fue la persona que los policías llevaban prisionera antes de ser ultimados.

Según el informe, al menos 15 pobladores de El Guantillo trataron de impedir el arresto de Olvin Antonio, cuando éste, en estado de ebriedad, hacía disparos al aire con un fusil calibre 22.

De igual forma, fueron capturados Alexis Navarro Arrazola (28), Luis Alonso Contreras Navarro (19) y Lessman Navarro Turcios (49), padre de los dos primeros y quien se supone participó en los hechos ocurridos el domingo. A los cuatro sospechosos se les encontró en la vivienda donde fueron detenidos, una motosierra y el fusil con el que se supone Olvin Navarro Arrazola hizo los tiros al aire. (ERAF).

Por lo menos cuatro sospechosos fueron capturados por el cobarde asesinato de dos policías.

El gobierno de Manuel Zelaya Rosales incrementó de siete mil a 12,500 el número de policías en los dos últimos años, invirtió más de 392 millones en equipamiento para asegurar la cobertura policial en todo el país.

Cerca de 400 millones de lempiras se han invertido para asegurar la presencia policial en todo el país.

La autoridad del Estado tiene que estar vigente, de manera permanente, en todo su territorio.

A pesar que en El Guantillo no querían saber nada de policías, un contingente irrumpió en la zona.

HNRR - SECAPPH 2025/06/23_10:46:46

La SAG en Sabanagrande

Con animales y silos metálicos fortalecen productores

- También financian cajas rurales y les llevan bombas de mochila
- Más de 15 millones de lempiras en inversión

Más de 1,400 familias se han beneficiado de esta iniciativa del Gobierno a través de la SAG y el Pronadel.

Con una millonaria inversión de más de 532 millones de lempiras en proyectos rurales, el Gobierno ratifica su compromiso de fortalecer el agro y mejorar las condiciones de vida de los beneficiarios.

De estos fondos se destinará 3.9 por ciento para el fortalecimiento de las cajas rurales y más de 12 millones 979 mil lempiras, es decir 96.1 por ciento, al apoyo de proyectos productivos.

PARTICIPACION FEMENINA

Mil cuatrocientas cuarenta y tres familias, han sido beneficiadas como parte del proyecto de seguridad alimentaria que ha impulsado el Presidente de la República, Manuel Zelaya Rosales, y de estas familias 466 son mujeres que velan por la seguridad alimentaria de sus hijos.

La intervención de la Secretaría de Agricultura y Ganadería (SAG), a través del Programa Nacional de Desarrollo Local (Pronadel) se efectúa a través de tres de los conglomerados: Sabanagrande Oeste, Este y Norte, que abarcan a los departamentos de Francisco Morazán y Choluteca.

Con estos recursos se apoyará la siembra de 690.68 hectáreas de cultivos correspondientes a 444 de maíz, 124.18 de frijoles y 79 de café.

Asimismo, se entregarán 362 silos metálicos para bancos de granos, 22 balanzas, 206 cabezas de ganado, 2,200 gallinas para proyectos de ponedoras, 187 bombas de mochila y la integración de 40 microempresas rurales.

La entrega forma parte de los 58 millones de lempiras que la SAG a través del Pronadel, comenzó a distribuir hace unas semanas, con el propósito de apoyar a los productores más pobres del país.

Más de 13 millones y medio para fortalecer cajas rurales y apoyar la siembra de 444 hectáreas de maíz, 124.18 de frijol y 79 de café, 362 silos metálicos, 22 balanzas, 206 cabezas de ganado, 2,200 gallinas ponedoras y 187 bombas de mochila

HNRR - SECAPPH 2025/06/23_10:47:30

HEMEROTECA NACIONAL
RAMON ROSA
RESERVA

En Londres, Inglaterra

Honduras suscribe Convenio con Organización Internacional del Café

Establece aumento de cuota para exportar en el 2008

Honduras firmó el Convenio Internacional 2008 con la Organización Internacional del Café (OIC), en Londres, Inglaterra, sede de la entidad mundial que regula la información mutua y coordinación de las políticas cafeteras de sus estados miembros.

Según lo informado, el acuerdo fue suscrito por el embajador hondureño en el Reino Unido, Iván Romero Martínez, con el director ejecutivo de la OIC, el colombiano Néstor Osorio.

En la OIC están aglutinados más de 100 países miembros, incluyendo 45 exportadores que generan alrededor del 97 por ciento de la producción del aromático y 30 de los principales importadores a nivel mundial.

En más del primer semestre de la cosecha, las exportaciones han llegado a $290,2 millones

El embajador Romero Martínez entregó los documentos de plenos poderes al director ejecutivo de la OIC, habiendo destacado el rol activo y constructivo de Honduras al seno de la entidad global.

Honduras exporta una considerable cantidad de café, como una de sus principales fuentes de divisas. En poco más del primer semestre de la actual cosecha, las exportaciones del grano han alcanzado alrededor de 290,2 millones de dólares, informó el Instituto Hondureño del Café (Ihcafe).

Según el Ihcafe, entre el 1 de octubre pasado, cuando comenzó la cosecha 2007-2008, y el 8 de abril, el país exportó 2,2 millones de quintales o sacos con un contenido de 46 kilos.

Ese volumen representa un aumento del 21 por ciento con respecto a lo exportado en el igual período de la campaña 2006-2007.

El mismo Ihcafe reportó que en la cosecha anterior, culminada el 30 de septiembre de 2007, Honduras logró un récord de 470 millones de dólares por la exportación de 4,2 millones de sacos de café.

La cosecha cafetalera de 2007 alcanzó cifras récord que podrían ser superadas en la de este año.

Senasa

A la espera de resultados de la FDA sobre melones

El director general del Servicio Nacional de Sanidad Agropecuaria (Senasa), Edmundo Omar Toro, informó que esa Dirección está a la expectativa de los resultados que a corto plazo emitirá la Administración de Drogas y Alimentos de los Estados Unidos (FDA), de los resultados practicados al embarque enviado a Estados Unidos.

El titular del Senasa detalló que se han visto algunos reportes de sospecha de salmonella en algunos embarques de procedencia hondureña, publicados en el portal oficial del FDA, y se les está dando seguimiento.

Toro enfatizo la vigilancia que se les da no sólo a los melones, sino también a todos los productos de exportación, verificando que reúnan todos los requisitos y normativas para su salida del país.

Al referirse al paro de las exportaciones de melón, Toro aclaró que "solamente una finca del país tiene medidas de suspensión, mientras se realizan las investigaciones pertinentes, esa finca representa únicamente el 30 por ciento del total de la exportación hacia los Estados Unidos".

Empresas acatan lineamientos

El titular de la Secretaría de Agricultura y Ganadería (SAG), Héctor Hernández, expresó que las compañías exportadoras de melón que se han visto envueltas en problemas de salmonella ya están acatando los lineamientos de calidad que las compañías extranjeras exigen.

"Ellos tuvieron el error de regar con agua de río y ahora hicieron una inversión de diez millones de lempiras en la construcción de pozos y tener agua de subterránea de mejor calidad y este mismo problema sufrió la otra empresa que tiene ahora la obligación de cumplir un requisito de calidad para salir a la venta en mercados tan exigentes como el de Estados Unidos", dijo Hernández.

El funcionario expresó que para el caso de Monte Líbano se tiene una nota que "nos llego en respuesta de las recomendaciones que les hicieron y ya se han cumplido casi todas, ellos podrán sembrar a finales de octubre para exportar a finales de año y se seguirá verificando la calidad de los melones".

En 18 meses de Gobierno

Antes 7 mil, ahora 12

• Se cuenta con mas de diez m
• 392 millones de inversi

OPERATIVO CINCO ESTRELLAS
SALIDA AL NORTE DE LA CAPITAL

"Los medios de comunicación actualmente no miden el impacto negativo que provoca proyectar un cuerpo destrozado o una programación llena de violencia, a través de los sistemas de cable se le esta enseñando a nuestros niños como matar, desobedecer y engañar a los padres, como irrespetar los valores morales"

El Ministro de Seguridad en la entrega de radio patrull

RESUMEN GENERAL DE EQUIPO ESTRATÉGICO

Se ha duplicado

ARTÍCULO	INVERSIÓN
VESTUARIO	L. 50,008,153.02
ANAPO	L. 5,395,566.50
EQUIPO POLICIAL	L. 13,942,803.00
ARMAMENTO	L. 58,432,590.40
MUNICIONES	L. 23,289,990.00
COMUNICACIONES	L. 7,944,995.42
TRANSPORTE	L. 118,265,030.84
ACCESORIOS DE TRANSPORTE	L. 6,832,801.20
EQUIPO DE OFICINA	L. 1,633,400.12
EQUIPO DE INFORMÁTICA	L. 1,750,266.81
TOTAL	L. 287,495,497.31

HNRR - SECAPPH 2025/06/23_10:50:25

HEMEROTECA NACIONAL
RAMON ROSA
RESERVA

mil quinientos policías

il mesas ciudadanas
ón en seguridad

"Podemos llegar a tener 50 mil o 100 mil policías, pero si el ciudadano no abandona esas prácticas violentas será muy complicado, porque éste no debe ser un trabajo sólo de la Policía Nacional, sino de todo el pueblo hondureño"

en el departamento de El Paraíso.

La Política de Seguridad Ciudadana tiene 18 meses de vigencia en nuestro país, y los resultados son calificados y reconocidos internacionalmente. Actualmente se cuenta con 12,500 elementos policiales capacitados, ciudadanos y ciudadanas comprometidos a traves de las Mesas Ciudadanas y estaciones de policía con el equipo necesario para garantizar la seguridad a nivel nacional.

Hace dos años atrás existía un promedio de 1,000 habitantes por policía y se ha logrado disminuir a 500 por agente. Según el ultimo análisis de las Naciones Unidas, lo ideal es 300 habitantes por policía.

El sub-comisionado Héctor Iván Mejía apuntó: "Hemos recibido 44 millones de euros que fortalecerán a la Policía Nacional, el Poder Judicial y el Ministerio Público (MP).

Este apoyo de la Comunidad Europea se utilizará para fortalecer los diferentes programas de Seguridad con que cuenta la policía, infraestructura, y se hará una fuerte inversión en la Dirección General de Investigación Criminal (DGIC), que ha venido adoleciendo de recursos materiales y personal, contándose actualmente con el diseño que se utilizará para los laboratorios de investigación de la Policía Nacional.

La Secretaria de Seguridad dentro de su presupuesto ha destinado para este periodo cerca de 55 millones en una primera fase y para el próximos año tiene una cantidad similar, con el proposito de finalizar el proyecto de infraestructura y al concluir, la Comunidad Europea se encargará del montaje del laboratorio y todos los insumos que se necesitan para poder elevar el nivel de la investigación criminal del país.

"La situación del país hace diez años, enfrentaba un promedio de 90 secuestros al año, actualmente no se ha llegado a los 50 casos anualmente y llevamos actualmente un registro de 23 casos, de los cuales se han solventado 19 y en tres de éstos casos ya se tienen los datos de quiénes son los responsables. Los asaltos a instituciones bancarias hace diez años se tenía un promedio de 15 asaltos al mes y se ha disminuido a 1 ó 2 y muchas veces ni siquiera se dan", destaco el sub-comisionado Mejia.

La política de seguridad del Presidente Zelaya Rosales es de Estado y así debería ser siempre, ya que el tema es un trabajo continuo.

"La paz no se alcanza en un día, un año, cuatro años, la paz es un proceso permanente porque los seres humanos necesitamos siempre de una guía", señaló.

Agregó que es necesario que los líderes empresariales y religiosos asuman un papel protagónico en todo este proceso para alcanzar la paz en el país.

LEY DE POLICIA

La nueva Ley de Policía permitirá profesionalizar a su recurso humano, establecer programas de clasificación del personal, saber quién está haciendo bien su trabajo y quién no y de esta manera establecer los mecanismo de separación.

Asimismo se crearán nuevas estructuras, como la Policía Escolar que permitirá tener miembros de la policía en las escuelas y así evitar que niños mueran producto de atropellos y drogas, o sean víctimas de abusos.

De igual manera, se evitará la vagancia escolar. Este proyecto será parte de la Policía Comunitaria que también se estará impulsando, donde se capacitará a los niños en educación vial, cómo resistir al uso de drogas y evitar su incorporación a las pandillas, apoyando más a la población escolar y colegial, en este sentido.

Por el bien del país se debe cambiar esa cultura de violencia y habilitar un sistema de censura donde se valore que tipo de programación o información están recibiendo nuestros hijos e hijas

Senasa: Seguridad alimentaria garantizada

Para 2010 se programa eliminar la peste porcina

Los porcicultores continúan beneficiados con la aplicación de una vacuna, ya que el Gobierno del Presidente Zelaya envía a un contingente para aplicarla

"El señor Presidente a través del Poder Ciudadano le dio la importancia debida, ya que en gobiernos anteriores no se hacían las actividades a nivel nacional"

Los contingentes de vacunadores se encargan de todo el trabajo.

Para contrarrestar la enfermedad porcina, el Gobierno de la República, a través de el Servicio Nacional de Sanidad Agropecuaria (Senasa), continúa con el "Programa de Control y Erradicación de la Porcina Clásica", informó su director, Gustavo Guifarro.

"Este plan, el Presidente Zelaya lo inauguró en la comunidad de La Concepción en Juticalpa, Olancho, el 30 de agosto del año 2006 y en septiembre del 2007 culminó la primera vacunación y ahorita en septiembre del 2008 se termina la segunda vacunación que sería la última jornada en el país", detalló el funcionario.

El proyecto va dirigido al pequeño productor y al de traspatio, ya que son el 90 por ciento de los productores de cerdos porque si no vacunan normalmente tienen problemas en sus hatos y entonces se diseño este programa.

Los 12 departamentos favorecidos para la vacunación porcina son; Olancho, El Paraíso, Choluteca, Valle, Francisco Morazán, Comayagua, La Paz, Intibucá, Lempira, Copan, Ocotepeque y Santa Bárbara, donde los porcicultores son atendidos desde 2006 por los contingentes encargados de la vacunación.

"Hoy todavía del contingente designado para la campaña de vacunación última etapa que se va a hacer en los departamentos de Cortés, Atlántida, Colón y Yoro están saliendo unos 80 técnicos en los vehículos para iniciar labores de campo el día hasta el 30 de septiembre", destacó Guifarro.

PROYECCIÓN

Las actividades de comunicación y capacitación sanitaria se desarrollan de acuerdo con la disponibilidad de los recursos, con 539 charlas de capacitación sanitaria y 6,026 participantes, entre productores, maestros y alumnos.

En el control de movilización de animales se establecieron siete puestos de control en las postas policiales o municipales. También, en la zona de erradicación ingresaron 242 cerdos, salieron 313 y un movimiento interno de mil 309 cerdos para ser un total de un mil 864 cerdos. De éstos 617 mil para sacrificio y 247 para crianza.

Guifarro destacó que la enfermedad -que en años anteriores ha causado algunas pérdidas a los productores y riesgos a los consumidores- es una limitante al comercio internacional. Con este plan se espera tener cerdos más sanos y evitar pérdidas. La peste porcina ataca a los cerdos, contaminando su carne.

Otros de los beneficios que traerá el programa es un aumento en la producción nacional y, por lo tanto, la venta al público.

El "Programa de Control y Erradicación de la Bacteria Porcina Clásica" es una iniciativa a nivel centroamericano que incluye las repúblicas de El Salvador, Guatemala, Nicaragua y Honduras, las cuales conformarán un bloque para poder exportar carne y animales a otros países.

La vacuna es completamente gratis y el Gobierno ha invertido unos 250 lempiras por animal. Para más información llamar al 232-6213.

Se planificó erradicar la peste con un programa nacional que permitirá que en el 2009 quede libre de la enfermedad al menos la mitad del país

La ejecución del Programa de Control y Erradicación de la Peste Porcina Clásica se hará en cuatro fases:

- Fase control
- Fase de erradicación
- Fase de vigilancia epidemiológica
- Fase de declaración de país libre

Todos los cerdos de los pequeños productores serán vacunados

Departamento	Municipio	Comunidades	Propietarios visitados	Población porcina total	Población porcina vacunada	Población porcina sin vacunar	Porcentaje de vacunación
LEMPIRA	16	431	1663	4757	4459	298	93.74
COPÁN	10	700	1325	5407	4857	550	89.83
SANTA BÁRBARA	9	465	1315	9047	8407	640	92.93
OCOTEPEQUE	4	117	320	995	922	73	92.66
TOTAL	39	1713	4623	20206	18645	1561	92.27

CONTROL DEL COLERA PORCINO EN HONDURAS

1982. Iniciativa de la FAO, con actividades de vigilancia epidemiológica y la instalación del diagnóstico laboratorial.

1998. Iniciativa del OIRSA, con fondos provenientes de la República de Taiwan, se inicio PREFIP, en el departamento de Ocotepeque

2000. Segunda etapa de PREFIP II, con vacunación en los departamentos de Atlántida, Colón y Yoro

2005. Ampliación del área a los departamentos de Olancho, El Paraíso, Choluteca y Comayagua (únicamente zona fronteriza)

2006. Julio, reformulación de las estrategias para erradicar la peste porcina clásica, entre: Senasa-OIRSA-PREFIP

HNRR - SECAPPH 2025/06/23_10:51:11

HEMEROTECA NACIONAL
RAMON ROSA
RESERVA

Gobierno de Estados Unidos

No hay restricción al ingreso de productos agrícolas

Productos nostálgicos (pan dulce, quesos, dulces duros, etc.) fueron los rechazados

"El gobierno de Estados Unidos informa y aclara al público en general que no ha puesto ninguna restricción o sanción en contra de ningún producto agrícola hondureño, aclaramos que ninguna agencia del gobierno de Estados Unidos ha implementado nuevas restricciones a algún producto hondureño aparte de las de la empresa agropecuaria Monte Líbano", precisó la embajada estadounidense en Tegucigalpa.

Se trató de 18 envíos de panes dulces, quesos, gaseosas y dulces duros enviados a familiares

Se informó que la FDA inspecciona más de 12 millones de envíos cada año para determinar su admisibilidad. Para el caso, en junio pasado rechazó envíos de 74 países, incluyendo 109 de México, 71 de Ghana, 28 de Guatemala y 18 de Honduras.

Basados en un sitio web de la Administración de Alimentos y Drogas (FDA, por sus siglas en inglés) de Estados Unidos, medios de prensa nacionales informaron la semana pasada que esa agencia había sancionado el acceso de 18 productos hondureños del agro, lo que causó la preocupación de los exportadores por el antecedente de la empresa agropecuaria Monte Líbano.

En marzo pasado, la FDA emitió una alerta contra la importación de melones de Monte Líbano luego de haber detectado la presencia de salmonella en algunos envíos y que se informó enfermaron a más de 50 personas en 16 Estados de la Unión Americana.

Expertos de esa agencia estadounidense arribaron al país y con el apoyo de técnicos del Servicio Nacional de Sanidad Agropecuaria (Senasa) de la Secretaría de Agricultura y Ganadería (SAG), inspeccionaron las instalaciones de Monte Líbano, en la región sur hondureña, y tomaron muestras de la fruta para hacer análisis en Washington.

RECHAZO DE ENVIOS

La alerta sobre los melones de Monte Líbano está vigente hasta que se verifique que la empresa ha instaurado una serie de medidas de seguridad e higiene sanitaria que le fueron recomendadas por la misión de la FDA, cuyos resultados de los análisis hechos a la fruta se aguardan por parte de la SAG y ejecutivo de la empresa.

Pero en el caso de la información trascendida la semana pasada, se ha confirmado que no hay ninguna restricción al ingreso de productos agrícolas hondureños a Estados Unidos porque lo que ocurrió fue que sí fueron rechazados 18 envíos privados que se hicieron de Honduras a familiares u otras personas en la Unión Americana y eso fue inspeccionado por la FDA.

"El gobierno de Estados Unidos informa y aclara al público en general que no ha puesto ninguna restricción o sanción en contra de ningún producto agrícola hondureño, aclaramos que ninguna agencia del gobierno de Estados Unidos ha implementado nuevas restricciones a algún producto hondureño aparte de las de la empresa agropecuaria Monte Líbano", precisó la legación estadounidense en Tegucigalpa.

Algunos tipos de quesos artesanales son de los productos "nostálgicos" rechazados

El gobierno y Monte Líbano aguardan el resultado de los análisis sobre los melones.

Estados Unidos no ha restringido el acceso de ningún otro producto agrícola hondureño, pero aún se esperan los resultados de los análisis que expertos de la FDA hicieron en la melonera Monte Líbano

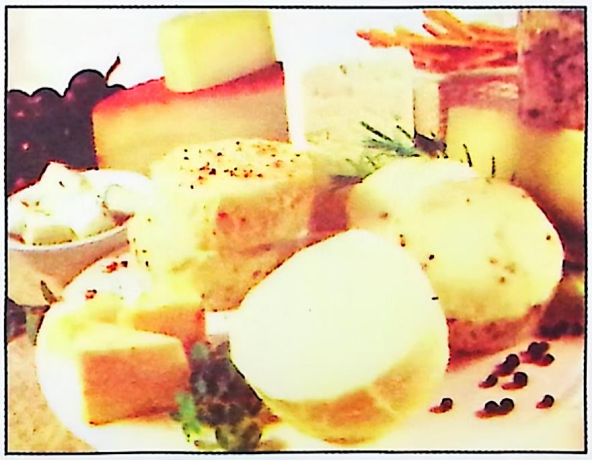

Los productos en su mayor parte fueron rechazados porque no iban con empaque o etiquetados.

PAN DULCE, QUESOS Y GASEOSAS

De su lado, autoridades de Senasa informaron que se trató de ciertos envíos particulares de productos denominados nostálgicos, entre ellos pan dulce, quesos de diferentes tipos, gaseosas que se producen en el país y dulces duros.

El ingreso de esos productos al territorio estadounidense fue restringido por una serie de factores, incluyendo la falta de empaquetado o etiquetado correcto.

FDA inspecciona más de 12 millones de envíos cada año. Para el caso, en junio pasado rechazó envíos de 74 países, incluyendo 109 de México, 71 de Ghana, 28 de Guatemala y 18 de Honduras.

HNRR - SECAPPH 2025/06/23_10:51:31

En El Hatillo, Lepaterique

Ningún gobierno se había acordado de este pueblo

- Proyecto de gallinas para la producción de huevos
- Este proyecto nace por iniciativa del Gobierno del Presidente Zelaya

El Gobierno de la República, como parte del Plan de Seguridad Alimentaria que se impulsa a nivel nacional, ejecuta el Proyecto Manejo de Gallinas para la Producción de Huevos, con una inversión por alrededor de un millón de lempiras.

El proyecto es manejado a través del Programa Nacional de Desarrollo Rural Sostenible (Pronaders) y por los integrantes de la Asociación de Avicultores de El Hatillo.

El proyecto de aves, ubicado en el caserío El Hatillo, en el municipio de Lepaterique, Francisco Morazán, consiste en dos componentes: El manejo de gallinas ponedoras para la producción de huevos y por el Plan de Protección Forestal de Agua y Protección de Microcuencas Abastecedoras de Agua.

El Ministro-Director de PRONADERS, Roland Valenzuela al ingresar a una de las galeras del proyecto.

Las mujeres jefes de hogar, son las más benficiadas con este proyecto.

"Destinamos los fondos a los sectores que han estado abandonados por muchos años y que han tenido diezmadas sus economías. Con estos proyectos contribuimos a mejorar los ingresos de miles de familias, reduciendo las migraciones y garantizamos la seguridad alimentaria de nuestra población", manifestó el director del Pronaders, Roland Valenzuela.

El beneficio directo en este caserío es para 25 familias e indirecto para más de 305 personas.

Los fondos del Pronaders fueron ejecutados por su unidad MARENA con un total de 859 mil 963 lempiras. Los productores locales invirtieron 41 mil 250 lempiras.

Como parte del Plan de Seguridad Alimentaria del Gobierno de la República se está impulsando el Proyecto de Gallinas para la Producción de Huevos en los departamentos de Francisco Morazán, Santa Bárbara, Comayagua y Choluteca, un total de diez proyectos, beneficiando a 180 familias y cambiado la situación económica de las mismas.

Antes se dedicaban a labores agrícolas y el hogar.

El proyecto de aves está ubicado en el caserío El Hatillo en el municipio de Lepaterique, Francisco Morazán.

Testimonios:

María Martínez
Beneficiaria

"Estos proyectos nos ayudan a salir de la pobreza, producimos para obtener más ingresos y agradecemos el apoyo del gobierno y de Pronaders".

Macario López
Beneficiario

"Aquí ningún gobierno se había acordado de este pueblo y aldeas remotas, sólo venían a pedir el voto y nunca tuvimos beneficios. Hoy, este gobierno ha dado muchas ayudas".

HNRR - SECAPPH 2025/06/23_10:54:01

HEMEROTECA NACIONAL
RAMÓN ROSA
RESERVA

Informa la SAG

Sobreproducción de leche garantiza precios y abastecimiento al pueblo

Un millón 600 mil litros se producen al día, reflejándose un aumento de producción

Honduras produce alrededor de 1 millón 600 mil litros de leche diarios, lo que se traduce en una sobreproducción del alimento, destacó el titular de la Secretaría de Agricultura y Ganadería (SAG), Héctor Hernández.

35% es consumido por la población y no habrá especulación de precios ni desabastecimiento

"Se estima que hay alrededor de 82 mil fincas lecheras en el país que producen 600 mil litros de leche que se recolectan y enfrían en los Centros de Recolección y Enfriamiento de Leche (Creles), mientras que el resto que equivale a un 65 por ciento de la producción nacional, es destinado a la producción artesanal de lácteos que es comprada por pequeñas y medianas empresas a nivel nacional, de las cuales unas 350 procesan queso, quesillo y mantequilla", detalló el funcionario.

LECHE POR COMBUSTIBLE

Hernández informó haber sostenido reuniones con representantes de Consejo Hondureño de la Empresa Privada (Cohep), y la Federación Nacional de Agricultores y ganaderos de Honduras (Fenagh), para elaborar una propuesta de exportación de leche debido que la producción desde el mes de mayo se ha incrementado en relación a la producción reflejada en los primeros meses de 2007.

El ministro Hernández agregó que también existe una propuesta conjunta gobierno-sector privado que se le estaría entregando al Presidente Manuel Zelaya Rosales, para intercambiar cantidades de leche por el combustible que envía Venezuela por medio de la iniciativa Petrocaribe.

Para el Programa Nacional de Desarrollo Agroalimentario (Pronagro), el rubro ha mejorado considerablemente y tiene un gran impacto en la economía nacional, ya que el 35 por ciento de la producción nacional de leche es fría y de alta calidad, la cual va a las plantas industriales y estás la procesan para venderla en los diferentes comercios, como pulperías y supermercados.

La leche es un alimento vital cuyo precio se procura mantener en beneficio del puebko hondiureño.

La producción lechera nacional es de un millón 600 mil litros al día.

Gobierno y sector privado afinan propuesta para intercambiar leche por carburantes de Petrocaribe

NEGOCIOS

Por su parte, el embajador de Argentina, Alfredo Waldo Forti, se entrevistó con el viceministro de Ganadería, Mario Ramón López, y técnicos de la SAG, con el objetivo primordial de iniciar los primeros acercamientos y así establecer en Honduras un proyecto de asistencia técnica y transferencia de tecnología para fortalecer la producción lechera.

El diplomático y autoridades de la SAG seguirán en los próximos días detallando sobre el desarrollo del proyecto, mediante el cual se buscará mejorar la tecnología y calidad de la leche que llega a las plantas artesanales.

Con esto se asegurará la inocuidad del producto por medio de las certificaciones y que en el futuro las plantas artesanales sean reconvertidas en unidades exportadoras de productos derivados de la leche.

Las plantas artesanales serán reconvertidas para que puedan exportar leche y sus derivados.

Unas 5,000 toneladas métricas de leche en polvo que podrían ser exportadas por un valor de 30 millones de dólares

Dos partidos inician e

Platense jugará como local en San Pedro Sula

A pocos días que comience el torneo de Apertura 2008-2009, la Liga Nacional se reunió el fin de semana y elaboró el calendario de las dos vueltas del campeonato que arranca el 26 de este mes.

Marathón-Platense en el estadio Olímpico de San Pedro Sula, y Victoria-Motagua en el estadio Ceibeño, serán los encargados de abrir el telón del torneo de Apertura.

Además del calendario, la Liga analizó la propuesta del Deportes Savio de Santa Rosa de Copán, de trasladar sus partidos de local a Ocotepeque o Catacamas, debido a que el estadio Miraflores está en remodelación.

La primera opción es Ocotepeque, pero si la Liga no d... el visto bueno, tiene com...

Marathón, es el equipo que mejor se ha armado en este torneo de Apertura que se apróxima.

Los campeones del Olimpia, comenzarán a defender su título, midiéndose al Hispano.

PRIMERA VUELTA

DIA	FECHA	HORA	ESTADIO	JUEGO
JORNADA 1				
Sábado	26 julio	7.30 pm	Olímpico	Marathón-Platense
Sábado	26 julio	7.30 pm	La Ceiba	Victoria-Motagua
Domingo	27 julio	2.00 pm	Santa Bárbara	R. Juventud-Vida
Domingo	27 julio	3.00 pm	Comayagua	Olimpia-Hispano
Domingo	27 julio	3.00 pm	Ocotepeque	Savio-R. España*
JORNADA 2				
Miércoles	30 julio	6.00 pm	Olímpico	Platense-Victoria
Miércoles	30 julio	8.00 pm	Olímpico	Marathón-R. Juv.
Miércoles	30 julio	7.00 pm	Santa Rosa	D. Savio-Olimpia*
Miércoles	30 julio	7.30 pm	La Ceiba	Vida-Real España
Jueves	31 julio	2.00 pm	Danlí	Motagua-Hispano
JORNADA 3				
Sábado	02 agosto	7.30 pm	Morazán	España-Marathón
Sábado	02 agosto	7.30 pm	La Ceiba	Victoria-D. Savio
Domingo	03 agosto	2.00 pm	Santa Bárbara	R. Juven-Motagua
Domingo	03 agosto	3.00 pm	Comayagua	Hispano-Vida
Miércoles	13 agosto	7.00 pm	Comayagua	Olimpia-Platense*
JORNADA 4				
Miércoles	06 agosto	2.00 pm	Danlí	Motagua-España
Miércoles	06 agosto	6.00 pm	Olímpico	Platense-D. Savio
Miércoles	06 agosto	8.00 pm	Olímpico	Marathón-Vida
Miércoles	06 agosto	7.30 pm	Comayagua	Hispano-R. Juvent
Miércoles	06 agosto	7.30 pm	La Ceiba	Victoria-Olimpia
JORNADA 5				
Sábado	09 agosto	5.00 pm	Santa Rosa	D. Savio-Hispano
Sábado	09 agosto	7.00 pm	Comayagua	Olimpia-Marathón
Sábado	09 agosto	7.30 pm	La Ceiba	Vida-Motagua
Sábado	09 agosto	7.30 pm	Morazán	R.España-Platense
Sábado	09 agosto	7.30 pm	Santa Bárbara	R. Juvent-Victoria
JORNADA 6 (JORNADA SIN SELECCIONADOS)				
Sábado	16 agosto	2.00 pm	Santa Rosa	D.Savio-Marathón
Sábado	16 agosto	7.30 pm	Comayagua	Hispano-Victoria
Sábado	16 agosto	7.30 pm	Morazán	R.España-R.Juven
Sábado	16 agosto	7.30 pm	La Ceiba	Vida-Platense
PENDIENTE				Motagua-Olimpia
JORNADA 7				
Sábado	23 agosto	7.30 pm	Olímpico	Marathón-Motagu
Sábado	23 agosto	7.30 pm	La Ceiba	Victoria-Vida
Domingo	24 agosto	2.00 pm	Santa Bárbara	R. Juventud-Savio
Domingo	24 agosto	3.00 pm	Comayagua	Olimpia-R.España
Domingo	24 agosto	3.00 pm	Morazán	Platense-Hispano
JORNADA 8				
Sábado	30 agosto	2.00 pm	Danlí	Motagua-Platense
Sábado	30 agosto	4.00 pm	Santa Bárbara	R.Juvntd-Olimpia
Sábado	30 agosto	4.00 pm	Santa Rosa	D. Savio-Vida
Sábado	30 agosto	7.30 pm	Morazán	R.España-Hispano
Sábado	30 agosto	7.30 pm	La Ceiba	Victoria-Marathón
JORNADA 9 (JORNADA SIN SELECCIONADOS)				
Domingo	07 septiemb	2.00 pm	Danlí	Motagua-D. Savio
Domingo	07 septiemb	3.00 pm	Comayagua	Hispano-Marathón
Domingo	07 septiemb	3.00 pm	La Ceiba	Vida-Olimpia
Domingo	07 septiemb	3.00 pm	Morazán	Platense-R.Juvent
Domingo	07 septiemb	5.00 pm	Morazán	R.España-Victoria

PENDIENTE

Con respecto al clásico Motagua-Olimpia que está programado para la sexta fecha, quedó en suspenso, ya que en esos días los azules tienen compromisos internacionales en la Copa Sudamericana.

También se acordó que en las jornadas 6, 9,13 y 18 se jugarán sin seleccionados, y las últimas dos, la 17 y 18, todos los partidos se jugarán a la misma hora; la jornada 17 el sábado 08 de noviembre a las 7.30 de la noche, y la jornada 18 el jueves 13 de noviembre también a las 7.30 de la noche.

HNRR - SECAPPH 2025/06/23_10:55:04

I Apertura 2008-2009

segunda alternativa el estadio "Rubén Guifarro" de Catacamas, Olancho.

PENDIENTE

Con respecto al clásico Motagua-Olimpia que está programada para la sexta fecha, quedó en suspenso, ya que en esos días los azules tienen compromisos internacionales en la Copa Sudamericana.

También se acordó que en las jornadas 6, 9,13 y 18 se jugarán sin seleccionados, y las últimas dos, la 17 y 18, todos los partidos se jugarán a la misma hora, la jornada 17 el sábado 08 de noviembre a las 7.30 de la noche, y la jornada 18 el jueves 13 de noviembre también a las 7.30 de la noche.

Deportes Savio-Real España en Ocotepeque o Catacamas

Los "burros" del Hispano, èsperan mejor la campaña que hicieron en el Clausura.

Con nuevo técnico, Motagua arrancará el campeonato en La Ceiba, enfrentando al Victoria.

SEMIFINALES
Ida 22 y 23 de noviembre
Vuelta 29 y 30 de noviembre

GRAN FINAL
Ida 6 ó 7 de diciembre
Vuelta 13 ó 14 de diciembre

INICIO DEL CLAUSURA
10 de enero del 2009

SEGUNDA VUELTA

DIA	FECHA	HORA	ESTADIO	JUEGO
JORNADA 10				
Sábado	13 septiemb	7.30 pm	Morazán	R.España-D.Savio
Sábado	13 septiemb	7.30 pm	La Ceiba	Vida-R. Juventud
Domingo	14 septiemb	2.00 pm	Danli	Motagua-Victoria
Domingo	14 septiemb	3.30 pm	Comayagua	Hispano-Olimpia
Domingo	14 septiemb	3.30 pm	Puerto Cortés	Platnse-Marathón*
JORNADA 11				
Sábado	20 septiemb	7.30 pm	Morazán	Real España-Vida
Sábado	20 septiemb	7.30 pm	La Ceiba	Victoria-Platense
Domingo	21 septiemb	2.00 pm	Santa Bárbara	R.Juvnt-Marathón
Domingo	21 septiemb	3.00 pm	Comayagua	Hispano-Motagua
Domingo	21 septiemb	3.30 pm	Tegucigalpa	Olimpia-D. Savio*
JORNADA 12				
Sábado	27 septiemb	7.30 pm	Olímpico	Marathón-España
Sábado	27 septiemb	7.30 pm	La Ceiba	Vida-Hispano
Domingo	28 septiemb	2.00 pm	Danli	Motagua-R.Juvent
Domingo	28 septiemb	2.00 pm	Santa Rosa	D. Savio-Victoria
Domingo	28 septiemb	3.30 pm	Puerto Cortés	Platense-Olimpia
JORNADA 13 (JORNADA SIN SELECCIONADOS)				
Sábado	04 octubre	7.30 pm	Morazán	España-Motagua
Sábado	04 octubre	7.30 pm	La Ceiba	Vida-Marathón
Domingo	05 octubre	2.00 pm	Santa Rosa	D. Savio-Platense
Domingo	05 octubre	2.00 pm	Santa Bárbara	R.Juvntd-Hispano
Domingo	05 octubre	3.30 pm	Tegucigalpa	Olimpia-Victoria
JORNADA 14				
Sábado	18 octubre	7.30 pm	La Ceiba	Victoria-R.Juvetd
Sábado	18 octubre	7.30 pm	Olímpico	Marathón-Olimpia
Domingo	19 octubre	3.00 pm	Comayagua	Hispano-D. Savio
Domingo	19 octubre	3.30 pm	Puerto Cortés	Platense-R.España
Domingo	19 octubre	4.00 pm	Tegucigalpa	Motagua-Vida
JORNADA 15				
Sábado	25 octubre	7.30 pm	La Ceiba	Victoria-Hispano
Sábado	25 octubre	7.30 pm	Olímpico	Marathón-D.Savio
Domingo	26 octubre	2.00 pm	Santa Bárbara	R.Juvtd-R.España
Domingo	26 octubre	3.30 pm	Puerto Cortés	Platense-Vida
Domingo	26 octubre	4.00 pm	Tegucigalpa	Olimpia-Motagua
JORNADA 16				
Sábado	01 noviemb	7.30 pm	La Ceiba	Vida-Victoria
Sábado	01 noviemb	7.30 pm	Comayagua	Hispano-Platense
Sábado	01 noviemb	7.30 pm	Morazán	R.España-Olimpia
Domingo	02 noviemb	2.00 pm	Santa Rosa	D. Savio-R. Juvtd
Domingo	02 noviemb	4.00 pm	Tegucigalpa	Motgua-Marathón
JORNADA 17				
Sábado	08 noviemb	7.30 pm	Olímpico	Marathón-Victoria
Sábado	08 noviemb	7.30 pm	Comayagua	Hispano-R.España
Sábado	08 noviemb	7.30 pm	La Ceiba	Vida-D. Savio
Sábado	08 noviemb	7.30 pm	Puerto Cortés	Platense-Motagua
Sábado	08 noviemb	7.30 pm	Tegucigalpa	Olimpia-R.Juvetud
JORNADA 18				
Jueves	13 noviemb	7.30 pm	La Ceiba	Victoria-R.España
Jueves	13 noviemb	7.30 pm	Tegucigalpa	Olimpia-Vida
Jueves	13 noviemb	7.30 pm	Olímpico	Marathón-Hispano
Jueves	13 noviemb	7.30 pm	Santa Bárbara	R.Juvetd-Platense
Jueves	13 noviemb	7.30 pm	Santa Rosa	D. Savio-Motagua

HNRR - SECAPPH 2025/06/23_10:55:29

Nueva Sección apoyando lo nuestro

Q'onda

se abre el telón

Si hay algo cierto es que como muchos dicen: "para los gustos están los colores". Y es que en nuestro país, los artistas que se están desarrollando en la música son tan variados que ahora si se puede decir que hay diferentes opciones para los seguidores de cada género. Junto a la fuerte comunidad de los géneros urbanos como el reggaetón y el hip hop, y a los fieles rockeros, va creciendo una corriente musical que esta moviendo al mundo entero: la música electrónica. Prueba de esto fue el ELECTROTECH FEST, un festival donde compartieron tornamesas el pasado sábado 12 de julio, grandes exponentes de la música electrónica de Honduras. El aclamado Acid Munky, Ernesto Claramont, Hector Moran y Wally S, fueron los Dj's encargados de entretener con sus mezclas y sus interesantes experimentos sonoros, al extenso público que se dio cita en el Club Benelesso, a las afueras de la ciudad de Tegucigalpa, hasta altas horas de la madrugada. Acompañados de un gran show de luces y de la energía característica de esta música, todos los que asistieron al festival disfrutaron de un evento con muy buena organización, buen sonido y sobre todo, de música de primera calidad. Todas estas fiestas de electrónica son antesalas al tan esperado SUNJAM que se celebra en Utila anualmente y al cual asisten fanáticos de esta música de todas partes del mundo, poniendo a nuestro país en la mira de todos los amantes de la buena música y como una de las sedes globales de la cultura electrónica.

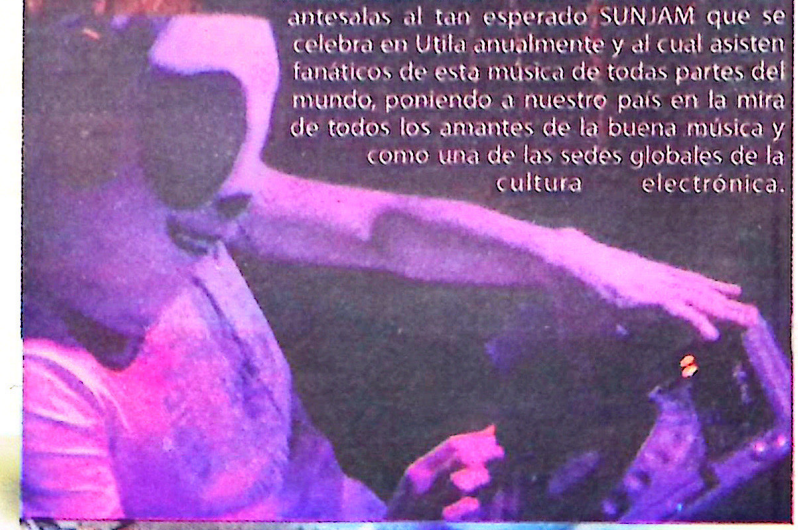

TOP 5 ESTRELLAS ★★★★★

1. La bomba popular- Pez Luna
2. Constante - Tropa de Baco
3. Mentiras - Los Bohemios
4. El Umbral- Delirium
5. Te imagino - Alexandra feat. de la Ghetto

¿Qué hay de NUEVO?

HP presenta su nueva gama de portátiles de consumo: las nuevas series Pavilion dv4, dv5 y dv7. Estas se presentan con un acabado en malla metálica de acero e incluyen botones que permiten el acceso directo a cadenas de televisión con capacidad de visionado de alta definición, fotografías, películas y música.

Contacto:
Tel: 290-1549

e-mail
qondahn@gmail.com

INTERNACIONALES

Dig Out Your Soul

Este es el nombre del séptimo disco de la banda más controversial de toda Inglaterra: Oasis. Dicha placa discográfica será lanzada el próximo mes de octubre, y tendrá como carta de presentación el sencillo "The Shock Of The Lightning", que podrá ser escuchada a finales de septiembre.

Los Beatles nunca mueren

La disquera EMI Y Apple Corps, que es la compañía que vela por los intereses de Los Beatles; se encuentran en serias conversaciones con las compañias: Activision y MTV Games, fabricantes de los juegos Guitar Hero y Rock Band, para incluir entre sus respectivos repertorios de canciones, algunos de los temas mas famosos de esta legendaria banda.

tocando timbres

ENTREVISTA

Esta semana tocamos el timbre de Juan Carlos Fanconi, productor de cine y de programas de televisión, y esto fue lo que nos comentó:

1. ¿Cuándo supiste que te gustaba la producción cinematográfica?
En el colegio, me gustaba escribir, lo que escribía lo hacia en base a imágenes. Ya en la universidad, mientras estudiaba comunicación y publicidad me dediqué a esto.

2. ¿Quiénes han apoyado más tu carrera?
Mi madre, ella me apoyó en mi primer proyecto como productora y financiándolo también.

3. ¿Enfrentaste trabas al comenzar tu carrera?
Muchas, este medio es difícil, y más en estos países, por la limitante del dinero, apoyo y equipo. Al inicio fue más que todo lograr la credibilidad de las personas que podrían invertir en el proyecto.

4. ¿Pensaste que "Almas de la Media Noche" sería tan exitosa?
No de la forma en que resultó, pero siempre confié, junto las personas que trabajaron conmigo, en que este proyecto seria un éxito.

5. ¿Cómo surge Urbánika?
De la necesidad que tenia Honduras de iniciar este tipo de programas, me gustó mucho un programa de Guatemala y otro de Costa Rica, luego pensamos en hacer uno de este estilo aquí.

6. ¿Volverás con otra película?
Tengo la idea de iniciar un proyecto a más tardar el próximo año, ya están los actores, parte del financiamiento y casi completo el guión.

7. ¿Qué aconsejarías a otros jóvenes con pasión por el cine?
Consultar con las personas que han incursionado en este medio para conocer las experiencias, obtener todos los contactos, y no cometer los mismos errores que hemos hecho nosotros, así el cine ira creciendo cada año.

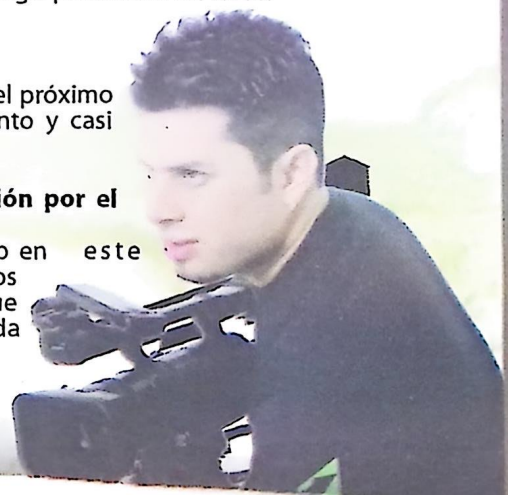

Agenda

* Lanzamiento del Poemario de Cristian Pagoaga, "LIUD". 17 de julio, 6:30 p.m. Centro Cultural de España. Artistas Invitados: In Limbo, Los Bohemios, Folbak, Quimera, The Giants y muchos más. Entrada libre y gratuita.

* Cindy Freeman, Balto, Jabbar. 19 de julio, 8:00 p.m. Ultra Lounge, 200 Lps.

* Lanzamiento del disco de Diego Navas, "Llanto". 19 de julio, 8:00 p.m, La Caramba.

Ven... te Cuento

J Jon aclara rumores

Luego de su ruptura con Ana Flores, se decía que J Jon se había mudado a San Pedro Sula, a recuperarse de la tristeza, y que el programa "En la Mira" había salido del aire, por que su relación con Ana no era muy cortés. Fue el mismo J Jon quien aclaró todo en una entrevista para la radio Vox FM, diciendo que su decisión de irse a San Pedro fue por propuestas laborales, y que "En la Mira" volverá con nueva temporada y siempre con Ana Flores ya que entre ellos hay una gran admiración, cariño y amistad.

Se despierta "El Sueño"

Sueño Digviana está de regreso. Luego de la presentación de su tercer disco en agosto del 2007, los integrantes de la banda se reunirán justo después de un año para ofrecer un concierto y "despertar" a sus fanáticos que han estado a la expectativa del futuro del grupo.

Leslie comparte su Belesa Pura

La ex reina de belleza y modelo, Leslie Paredes, compartirá sus secretos de belleza a través de su estética "Belesa Pura", en la cual se dará una atención de primera a damas y caballeros preocupados por mantener su buena imagen y salud.

esta semana

Te recomendamos...

"VILINGÜE"
Primer disco de Folbak
Genero: punk
Adquiérelo ya!

HNRR - SECAPPH 2025/06/23_10:56:22

Obama promete ayuda a comerciantes hispanos

SAN DIEGO (AP) - El virtual candidato presidencial demócrata Barack Obama prometió el domingo incrementar el acceso a capital para negocios pertenecientes a hispanos y otras personas de minorías étnicas, reforzando programas de la Administración de Pequeñas Empresas que ofrecen fondos a estos comercios, así como apoyo a programas de acercamiento.

"Es un plan que ayudaría a más empleadores a otorgarle beneficios de salud a sus trabajadores, en lugar de hacérselo más difícil, como haría el senador (John) McCain", dijo Obama en la convención del Consejo Nacional de La Raza. "Mi plan no le impondrá cargas adicionales a las empresas pequeñas. Al contrario, las ayudaremos a crear no sólo trabajos nuevos, sino trabajos buenos, trabajos con seguro médico, trabajos que se quedan aquí en el país, trabajos del tipo que necesitamos en nuestras comunidades".

Obama también anunció que otorgaría créditos contributivos para que más empresas pequeñas puedan proporcionar seguro médico a sus empleados. "Se trata de (ayudar a)... los empresarios pequeños a quienes les cuesta mantenerse a flote a causa del costo cada vez mayor de asegurar a sus empleados", agregó.

Obama también reiteró que una reforma migratoria integral sería una de sus "prioridades absolutas" en su primer año de presidencia. "No sólo porque tenemos que asegurar nuestras fronteras y asumir control de quién entra en nuestro país. Y no sólo porque tenemos que tomar medidas estrictas contra los empleadores que abusan de los indocumentados. Sino porque tenemos que sacar, finalmente, a esos 12 millones de personas de las sombras", puntualizó.

Chavez en Cumbre de Petrocaribe niega que regale petróleo

MARACAIBO (AP) - El presidente Hugo Chávez dijo el domingo que incrementará el suministro de petróleo a las naciones miembros de Petrocaribe, y calificó esta iniciativa como instrumento contra la pobreza y rechazó las acusaciones de sus opositores de que está regalando el petróleo venezolano.

El convenio de Petrocaribe está destinado a ser "un escudo de antihambre" para América Latina y los países caribeños, dijo Chávez al recibir a los líderes en la V cumbre de Petrocaribe en Maracaibo, estado Zulia, a 700 kilómetros al este de Caracas.

Conforme al acuerdo, Venezuela entrega combustible a naciones menos favorecidas dándoles condiciones preferenciales, incluyendo préstamos a largo plazo y la opción de pago parcial con servicios o bienes como arroz, plátanos y azúcar.

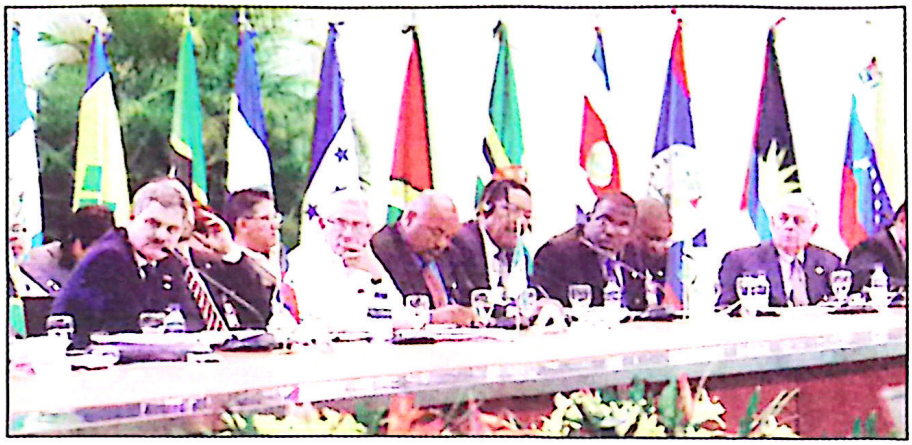

"Estamos en una batalla política", dijo Chávez en alusión a los opositores venezolanos que lo han acusado de "la diplomacia de soborno" y de regalar el petróleo.

Acusó a la oposición de apoyar a Estados Unidos en "la guerra psicológica" en su contra y adujo que "es muy probable que esto (lo dicho por los opositores) lo hayan redactado en la embajada de los Estados Unidos".

Los líderes en la cumbre incluyeron al presidente guatemalteco Alvaro Colom, cuyo país se adhiere formalmente a Petrocaribe en esta reunión de dos días.

Chávez dijo a sus colegas y a los ministros de los países participantes, que había convocado la cumbre para enfrentar "los momentos difíciles que vive al mundo" incluyendo problemas económicos y precios de los productos alimenticios.

Jefe del Banco Mundial avisa sobre la continua alza de precios

AMSTERDAM (AP) - Los países pobres necesitarán 6.000 millones de dólares anuales en ayuda porque los precios de los alimentos y la energía se mantendrán altos hasta al menos el 2012, advirtió el presidente del Banco Mundial el sábado.

Robert Zoellick también señaló que su institución tiene como objetivo captar miles de millones para financiar fondos de inversiones para mejorar el clima y ayudar a países en vías de desarrollo a combatir el calentamiento global y facilitar la transferencia de tecnología desde naciones industrializadas.

Zoellick pronosticó que este año se necesitarán 10.000 millones para paliar los efectos de la inflación en los precios de los alimentos, incluyendo 3.500 millones para "proyectos a corto plazo" en más de 50 países, como comidas en escuelas o programas de comida a cambio de voluntariado.

El presidente del Banco Mundial dijo además que el Programa Mundial de Alimentos de la ONU, que se dedica a proveer comida a los más pobres, necesitaría 6.000 millones de dólares en ayuda alimentaria al año.

"Mientras esperamos a que se produzca más oferta, nuestra estimación es que los precios se mantendrán por encima de los niveles del 2004 hasta al menos el 2012", dijo Zoellick a los medios de comunicación.

Los precios de la energía también se mantendrán altos e inestables, dijo.

La institución debería concentrarse más en temas que afectan a varios países en lugar de financiar a cada estado individualmente, explicó Zoellick, poniendo como ejemplo los fondos de inversión para el clima.

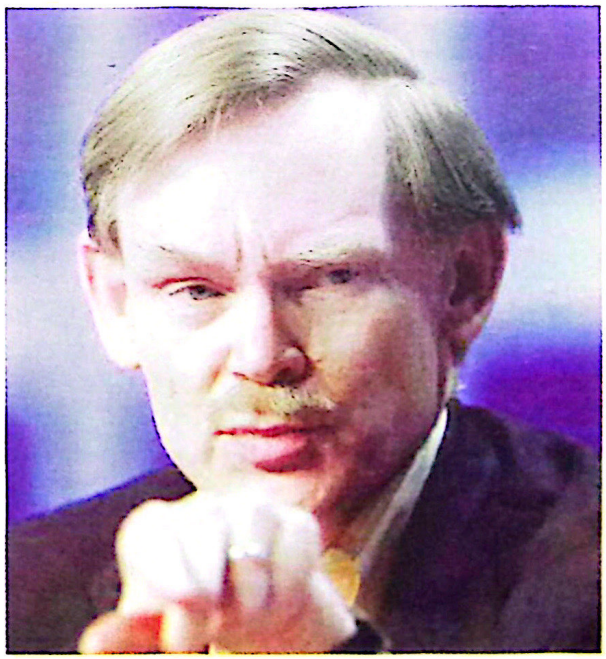

Robert Zoellick, presidente del Banco Mundial.

Obama ve "pocas dudas" que hay recesión en Estados Unidos

Barack Obama dijo que hay "pocas dudas" de que Estados Unidos ha caído en recesión y consideró necesario establecer un nuevo paquete de aliento económico, medidas expeditas para reanimar el mercado inmobiliario y una política energética de largo plazo que reduzca la dependencia de las importaciones petroleras.

En declaraciones el sábado a periodistas en su avión de campaña, el aspirante presidencial demócrata ofreció algunos datos sobre el viaje que hará la próxima semana a capitales europeas, así como a Irak y Afganistán en cuyos conflictos armados participa Estados Unidos.

"Tengo pocas dudas de que hemos caído en recesión en este momento, y entre más pronto pongamos dinero en el bolsillo de la gente, más pronto podremos estabilizar el mercado de la vivienda y más pronto podremos enviar el mensaje a los mercados de que buscamos con seriedad una política energética que creará una mayor eficiencia en la década venidera o por allí".

Indicó que ha seguido de cerca la situación financiera de las firmas hipotecarias Fannie Mae y Freddie Mac. La idea de que se requiere apoyo del gobierno para evitar que siga cayendo el precio de las casas provocó una caída en Wall Street el viernes, antes de que se recuperara el mercado bursátil.

Obama dijo también que el retiro de las fuerzas estadounidenses de Irak no será una medida fabulosa, aunque el llamado hecho por el primer ministro iraquí Nuri al-Maliki para elaborar un calendario de salida es más congruente con su posición que con la presencia prolongada que plantean el aspirante republicano John McCain y el presidente George W. Bush.

Sarkozy convoca a la paz en Cumbre Mediterránea

PARIS (AP) - El presidente de Francia Nicolas Sarkozy pidió el domingo a varios de los países situados en la cuenca del Mediterráneo que hagan la paz, tal como lo hicieron rivales europeos en el curso del siglo XX, al lanzar su propuesta de Unión para el Mediterráneo.

Representantes de más de 40 países, donde viven un total de 800 millones de personas, participaron en la cumbre destinada a crear un vasto organismo multinacional cuyos propulsores esperan contribuya à lograr la paz y la estabilidad en el mundo.

Pese a ello, la cumbre no pudo ocultar todas las divisiones que afectan la región. El presidente de Siria, Bashar Assad, abandonó la enorme mesa antes de que el primer ministro de Israel Ehud Olmert pronunciara un discurso a más de 40 líderes sentados junto a él, informaron funcionarios israelíes que pidieron no ser identificados.

"Los sueños de Europa y del Mediterráneo son inseparables", dijo Sarkozy a líderes de más de 40 países de Europa, el Medio Oriente y Africa del Norte. "Tendremos éxito juntos (o) fracasaremos juntos", dijo.

Sarkozy logró la hazaña de traer por primera vez a la misma mesa a líderes de países enfrentados, como Israel y Siria; Argelia y Marruecos; y Turquía y Grecia.

43 naciones acuerdan crear zona sin armas de destrucción masiva

Ehud Olmert, primer ministro israelí.

PARIS (AP) - Más de 40 naciones, incluidas Israel y los estados árabes, acordaron el domingo trabajar juntas para conseguir una zona sin armas de destrucción masiva en Oriente Medio.

En una declaración final de una cumbre que ha reunido a los países que bordean el Mediterráneo, los dirigentes de las naciones se comprometieron a "buscar una zona mutua y verificable en Oriente Medio sin armas de destrucción masiva".

Eso incluye armas nucleares, químicas y biológicas, así como sus sistemas de lanzamiento, agregó la declaración. Los países que la firman "tomarán los pasos necesarios para prevenir la proliferación" de esas armas, dijo el documento.

Los participantes del acuerdo incluyen el primer ministro israelí, Ehud Olmert, y a mandatarios de Siria y otros países de Oriente Medio, el norte de Africa y Europa.

Se cree que Israel tiene un importante arsenal de armas nucleares, pero la política oficial del país se conoce como de "ambigüedad nuclear", sin confirmar o negar que posee bombas atómicas.

El tema es particularmente sensible debido a las crecientes tensiones entre Israel e Irán, un país al que Estados Unidos y sus aliados acusan de buscar armas nucleares.

Al mismo tiempo, Teherán insiste en que sus actividades de enriquecimiento de uranio están destinadas a producir energía nuclear y rechaza las demandas de las Naciones Unidas de suspenderlas.

PRECIOS DE C.A. HONDURAS LOS MAS BAJOS

PAIS	SUPER	REGULAR	LPG	DIESEL
GUATEMALA	91.94	90.27	59.18	93.78
EL SALVADOR	93.57	89.98	17.01	98.48
NICARAGUA	97.78	95.72	50.12	99.00
COSTA RICA	94.70	92.81	70.70	92.43
HONDURAS	91.00	77.74	37.17	89.07

PODER CIUDADANO CONTRAPORTADA Martes 15 de julio de 2008

Para vuelos internacionales

Palmerola aeropuerto seguro

La gráfica demuestra que Palmerola como aeropuerto internacional reduce el riesgo de aterrizaje y despegue.

Mientras el Toncontín ha sido habilitado temporalmente a los aviones de categorías "C" y "D", ya se inició la construccion de la autopista de cuatro carriles que facilitará el tránsito entre Tegucigalpa y Comayagua.

Además está por iniciarse la construcción de la terminal en la base "Enrique Soto Cano", con la s diferentes facilidades de un aeropuerto moderno que reciba aviones de gran envergadura para pasajeros y carga.

Al fin, la nación entera sin distingos politicos reconoce como una necesidad impostergable terminar los trabajos de Palmerola para que Honduras tenga un verdadero aeropuerto internacional y cuando las mayores compañías aéreas del mundo decidan utilizar el aeropuerto de Palmerola como puente aéreo entre las Américas, se verá un mayôr beneficio para el país.

El tamaño de la pista y las ventajas en las aproximaciones son garantía de seguridad permanente, por las condiciones del clima que son inmejorables en la zona de Palmerola.

Cualquier ciudadano que ame a Honduras y como buen hondureño inevitablemente apoyará a Palmerola como el aeropuerto de mejor futuro y reconoce que cualquier inversión que se haga en su remodelación o habilitación es buena inmediatamente a mediano y a largo plazo.

El gobierno del Presidente Manuel Zelaya Rosales ya ha obtenido la oferta de la República de Corea del Sur para construir la terminal de Palmerola y también podrían surgir empresas interesadas para que de esa forma traspasar los vuelos "C" y "D" de Toncontín a Palmerola, ya que la terminal capitalina ha sido habilitada de forma provisional, conforme con el documento suscrito entre los dirigentes empresariales y de la Sociedad Civil con el mandatario Zelaya Rosales.

Su longitud de 3, 080 metros, sus aproximaciones tanto por el lado norte como por el sur, hacen de Palmerola uno de los aeropuertos más seguros del mundo, a diferencia del Toncontín que lamentablemente es de los más peligrosos, según concluyó la misión de la Organización de Aeronáutica Civil Internacional (OACI).

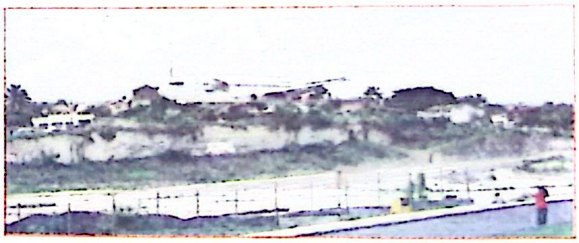

Toncontín sigue recibiendo vuelos, incluyendo los de categorías "C" y D" provisionalmente